

## ส่วนที่ ๒

### ยุทธศาสตร์การพัฒนากองครักษ์ปกครองส่วนท้องถิ่น

#### ๑. ความสัมพันธ์ระหว่างแผนพัฒนาระดับมหภาค

##### ๑.๑ แผนยุทธศาสตร์ชาติ ๒๐ ปี (พ.ศ. ๒๕๖๑ – ๒๕๘๐)

ยุทธศาสตร์ชาติ ๒๐ ปี (พ.ศ. ๒๕๖๑ – ๒๕๘๐) เป็นยุทธศาสตร์ชาติฉบับแรกของประเทศไทยตามรัฐธรรมนูญแห่งราชอาณาจักรไทย ซึ่งจะต้องนำไปสู่การปฏิบัติเพื่อให้ประเทศไทยบรรลุวิสัยทัศน์ “ประเทศไทยมีความมั่นคง มั่งคั่ง ยั่งยืน เป็นประเทศพัฒนาแล้ว ด้วยการพัฒนาตามหลักปรัชญาของเศรษฐกิจพอเพียง” เพื่อความสุขของคนไทยทุกคน

##### สถานการณ์ แนวโน้มในการพัฒนาประเทศ

ในปัจจุบันประเทศไทยยังคงมีประเด็นความท้าทายการพัฒนาในหลายมิติทั้งในมิติเศรษฐกิจที่โครงสร้างเศรษฐกิจยังไม่สามารถขับเคลื่อนด้วยนวัตกรรมอย่างเต็มที่ ผลผลิตภาพการผลิตของภาคบริการและภาคเกษตรยังอยู่ในระดับต่ำ คุณภาพและสมรรถนะของแรงงานที่ยังไม่สอดคล้องกับความต้องการในการขับเคลื่อนการพัฒนาของประเทศ มิติทางสังคมที่การยกระดับรายได้ของประชาชน การแก้ปัญหาด้านความยากจนและความเหลื่อมล้ำ การพัฒนาคุณภาพการให้บริการและการขยายโอกาสในการเข้าถึงระบบบริการสาธารณะยังคงมีช่องว่างที่สามารถพัฒนาต่อไปได้ มิติสิ่งแวดล้อมที่การฟื้นฟูและรักษาทรัพยากรธรรมชาติและสิ่งแวดล้อมยังเป็นประเด็นสำคัญสำหรับการพัฒนาประเทศอย่างยั่งยืน และมิติของการบริหารจัดการภาครัฐที่ยังขาดความต่อเนื่องและความยืดหยุ่นในการตอบสนองความต้องการในการแก้ปัญหาของประชาชนได้อย่างเต็มประสิทธิภาพ

นอกจากนี้ ยังมีสถานการณ์ที่กำลังเปลี่ยนแปลงอย่างรวดเร็ว ทั้งการเปลี่ยนแปลงโครงสร้างประชากรที่มีสัดส่วนประชากรวัยแรงงานลดลงและประชากรสูงอายุเพิ่มขึ้นอย่างต่อเนื่อง ความก้าวหน้าทางวิทยาศาสตร์และเทคโนโลยีแบบก้าวกระโดด ความท้าทายใหม่ ๆ ซึ่งมาจากการเปลี่ยนแปลงเชิงโครงสร้างของความสัมพันธ์ระหว่างประเทศ ทั้งด้านความมั่นคงและเศรษฐกิจ การเชื่อมโยงกันอย่างซับซ้อนจากการรวมกลุ่มภายในภูมิภาคและการเปิดเสรีด้านต่าง ๆ ตลอดจนการเปลี่ยนแปลงสภาพภูมิอากาศและความเชื่อมโยงของระบบนิเวศ ซึ่งสถานการณ์ดังกล่าวจะก่อให้เกิดความท้าทายในการพัฒนาประเทศทั้งในมิติความมั่นคง เศรษฐกิจสังคม และสิ่งแวดล้อม ดังนั้น ประเทศไทยจำเป็นต้องมีการวางแผนยุทธศาสตร์ด้านต่าง ๆ ที่รอบคอบและครอบคลุมเพื่อเป็นกรอบในการขับเคลื่อนการพัฒนาประเทศให้เจริญก้าวหน้าอย่างมั่นคง มั่งคั่ง และยั่งยืน

##### วิสัยทัศน์ เป้าหมาย และตัวชี้วัด

วิสัยทัศน์ประเทศคือ “ประเทศไทยมีความมั่นคง มั่งคั่ง ยั่งยืน เป็นประเทศที่พัฒนาแล้ว ด้วยการพัฒนาตามหลักปรัชญาของเศรษฐกิจพอเพียง” โดยมีเป้าหมายการพัฒนาประเทศ คือ “ประเทศชาติมั่นคง ประชาชนมีความสุข เศรษฐกิจพัฒนาอย่างต่อเนื่อง สังคมเป็นธรรม ฐานทรัพยากรธรรมชาติยั่งยืน” โดยยกระดับศักยภาพของประเทศในหลากหลายมิติ พัฒนาค้นในทุกมิติและใน

ทุกช่วงวัยให้เป็นคนดี เก่ง และมีคุณภาพ สร้างโอกาสและความเสมอภาคทางสังคม สร้างการเติบโตบนคุณภาพชีวิตที่เป็นมิตรกับสิ่งแวดล้อม และมีภาครัฐของประชาชนเพื่อประชาชนและประโยชน์ส่วนรวม โดยการประเมินผลการพัฒนาตามยุทธศาสตร์ชาติ ประกอบด้วย

- ๑) ความอยู่ดีมีสุขของคนไทยและสังคมไทย
- ๒) ชีตความสามารถในการแข่งขัน การพัฒนาเศรษฐกิจและการกระจายรายได้
- ๓) การพัฒนาทรัพยากรมนุษย์ของประเทศ
- ๔) ความเท่าเทียมและความเสมอภาคของสังคม
- ๕) ความหลากหลายทางชีวภาพ คุณภาพสิ่งแวดล้อม และความยั่งยืนของ

ทรัพยากรธรรมชาติ

- ๖) ประสิทธิภาพการบริหารจัดการและการเข้าถึงการให้บริการของภาครัฐ



 <b>มั่นคง</b>	 <b>มั่งคั่ง</b>	 <b>ยั่งยืน</b>
<ul style="list-style-type: none"> <li>• มีความมั่นคงปลอดภัยจากภัยและการเปลี่ยนแปลงทั้งภายในประเทศและภายนอกประเทศ และมีความมั่นคงในทุกมิติ ทั้งมิติเศรษฐกิจ สังคม สิ่งแวดล้อม และการเมือง</li> <li>• ประเทศมีความมั่นคงในเอกราชและอธิปไตย</li> <li>• สังคมมีความปรองดองและความสามัคคี ประชาชนมีความมั่นคงในชีวิต มีงานและรายได้ที่มั่นคง มีที่อยู่อาศัยและความปลอดภัยในชีวิตทรัพย์สิน</li> <li>• มีความมั่นคงของอาหาร พลังงาน และน้ำ</li> </ul>	<ul style="list-style-type: none"> <li>• ประเทศไทยมีการขยายตัวของเศรษฐกิจอย่างต่อเนื่อง ยกระดับเข้าสู่กลุ่มประเทศรายได้สูง ความเหลื่อมล้ำของการพัฒนาลดลง ประชากรได้รับผลประโยชน์จากการพัฒนาอย่างเท่าเทียมกัน</li> <li>• เศรษฐกิจมีความสามารถในการแข่งขันสูง สร้างเศรษฐกิจและสังคมแห่งอนาคต และเป็นจุดสำคัญของการเชื่อมโยงในภูมิภาคทั้งการคมนาคมขนส่ง การผลิต การค้า การลงทุน</li> <li>• มีความสมบูรณ์ในทุนที่จะสามารถสร้างการพัฒนาต่อเนื่อง อาทิ ทุนมนุษย์ ทุนทางปัญญา ทุนทางการเงินและทุนอื่นๆ</li> </ul>	<ul style="list-style-type: none"> <li>• การพัฒนาที่สามารถสร้างความเจริญด้านรายได้ และคุณภาพชีวิตของประชาชนอย่างยั่งยืน โดยไม่ใช้ทรัพยากรธรรมชาติเกินพอดี ไม่สร้างมลภาวะต่อสิ่งแวดล้อม</li> <li>• มีการผลิตและการบริโภคเป็นมิตรกับสิ่งแวดล้อม และสอดคล้องกับกฎระเบียบของประชาคมโลก</li> <li>• คนมีความรับผิดชอบต่อสังคม มุ่งประโยชน์ส่วนรวมอย่างยั่งยืน ทุกภาคส่วนในสังคมยึดถือและปฏิบัติ ตามหลักปรัชญาของเศรษฐกิจพอเพียง</li> </ul>

### ๑.๑.๑ ยุทธศาสตร์ชาติด้านความมั่นคง

ยุทธศาสตร์ชาติด้านความมั่นคง มีเป้าหมายการพัฒนาที่สำคัญ คือ ประเทศชาติมั่นคง ประชาชนมีความสุข เน้นการบริหารจัดการสภาวะแวดล้อมของประเทศให้มีความมั่นคง ปลอดภัย เอกอกราชอธิปไตย และมีความสงบเรียบร้อยในทุกระดับ ตั้งแต่ระดับชาติ สังคม ชุมชน มุ่งเน้นการพัฒนาคน เครื่องมือ เทคโนโลยี และ

ระบบฐานข้อมูลขนาดใหญ่ให้มีความพร้อมสามารถรับมือกับภัยคุกคามและภัยพิบัติได้ทุกรูปแบบ และทุกระดับความรุนแรง ควบคู่ไปกับการป้องกันและแก้ไขปัญหาด้านความมั่นคงที่มีอยู่ในปัจจุบัน และที่อาจจะเกิดขึ้นในอนาคต ใช้กลไกการแก้ไขปัญหาแบบบูรณาการทั้งกับส่วนราชการ ภาคเอกชน ประชาสังคม และองค์กรที่ไม่ใช่รัฐ

รวมถึงประเทศเพื่อนบ้านและมิตรประเทศทั่วโลกบนพื้นฐานของหลักธรรมาภิบาล

**ตัวชี้วัด ประกอบด้วย** (๑) ความสุขของประชากรไทย (๒) ความมั่นคงปลอดภัยของประเทศ (๓) ความพร้อมของกองทัพ หน่วยงานด้านความมั่นคง และการมีส่วนร่วมของภาครัฐ ภาคเอกชน และภาคประชาชน ในการป้องกันและแก้ไขปัญหาความมั่นคง (๔) บทบาทและการยอมรับในด้านความมั่นคงของไทยในประชาคมระหว่างประเทศ และ (๕) ประสิทธิภาพการบริหารจัดการความมั่นคงแบบองค์รวม โดยประเด็น ยุทธศาสตร์ชาติด้านความมั่นคง ประกอบด้วย ๕ ประเด็น ได้แก่

**๑. การรักษาความสงบภายในประเทศ** เพื่อสร้างเสริมความสงบเรียบร้อยและสันติสุขให้เกิดขึ้นกับประเทศชาติบ้านเมือง โดย (๑) การพัฒนาและเสริมสร้างคนในทุกภาคส่วนให้มีความเข้มแข็ง มีความพร้อม ตระหนักในเรื่องความมั่นคง และมีส่วนร่วมในการแก้ไขปัญหา (๒) การพัฒนาและเสริมสร้างความจงรักภักดีต่อสถาบันหลักของชาติ (๓) การพัฒนาและเสริมสร้างการเมืองในระบอบประชาธิปไตยอันมีพระมหากษัตริย์ทรงเป็นประมุขที่มีเสถียรภาพและมีธรรมาภิบาล เห็นแก่ประโยชน์ของประเทศชาติมากกว่าประโยชน์ส่วนตน และ (๔) การพัฒนาและเสริมสร้างกลไกที่สามารถป้องกันและขจัดสาเหตุของประเด็นปัญหาความมั่นคงที่สำคัญ

**๒. การป้องกันและแก้ไขปัญหาที่มีผลกระทบต่อความมั่นคง** เพื่อแก้ไขปัญหาเดิม และป้องกันไม่ให้เกิดปัญหาใหม่เกิดขึ้น โดย (๑) การแก้ไขปัญหาความมั่นคงในปัจจุบัน (๒) การติดตาม ฝ้าระวัง ป้องกัน และแก้ไขปัญหาที่อาจอุบัติขึ้นใหม่ (๓) การสร้างความปลอดภัยและความสันติสุขอย่างถาวรในพื้นที่จังหวัดชายแดนภาคใต้และ (๔) การรักษาความมั่นคงและผลประโยชน์ทางทรัพยากรธรรมชาติและสิ่งแวดล้อมทั้งทางบกและทางทะเล

**๓. การพัฒนาศักยภาพของประเทศให้พร้อมเผชิญภัยคุกคามที่กระทบต่อความมั่นคงของชาติ** เพื่อยกระดับขีดความสามารถของกองทัพและหน่วยงานด้านความมั่นคง โดย (๑) การพัฒนาระบบงานข่าวกรองแห่งชาติแบบบูรณาการอย่างมีประสิทธิภาพ (๒) การพัฒนาและฝึกพลั้งอำนาจแห่งชาติ กองทัพและหน่วยงานความมั่นคง รวมทั้งภาครัฐและภาคประชาชน ให้พร้อมป้องกันและรักษาอธิปไตยของประเทศ และเผชิญกับภัยคุกคามได้ทุกมิติทุกรูปแบบและทุกระดับ และ (๓) การพัฒนาระบบเตรียมพร้อมแห่งชาติและการบริหารจัดการภัยคุกคามให้มีประสิทธิภาพ

**๔. การบูรณาการความร่วมมือด้านความมั่นคงกับอาเซียนและนานาชาติ** รวมถึงองค์กรภาครัฐและที่มิใช่ภาครัฐ เพื่อสร้างเสริมความสงบสุข สันติสุข ความมั่นคงและความเจริญก้าวหน้าให้กับประเทศชาติ ภูมิภาค และโลก อย่างยั่งยืน โดย (๑) การเสริมสร้างและรักษาดุลยภาพสภาวะแวดล้อม

ระหว่างประเทศ (๒) การเสริมสร้างและธำรงไว้ซึ่งสันติภาพและความมั่นคงของภูมิภาค และ (๓) การร่วมมือทางการพัฒนากับประเทศเพื่อนบ้าน ภูมิภาค โลก รวมถึงองค์กรภาครัฐและที่มิใช่ภาครัฐ

**๕. การพัฒนากลไกการบริหารจัดการความมั่นคงแบบองค์รวม** เพื่อให้กลไกสำคัญต่าง ๆ ทำงานได้อย่างมีประสิทธิภาพ มีการใช้หลักธรรมาภิบาล และการบังคับใช้กฎหมายอย่างเคร่งครัด โดย (๑) การพัฒนากลไกให้พร้อมสำหรับการติดตาม เฝ้าระวัง แจ้งเตือน ป้องกัน และแก้ไขปัญหาความมั่นคงแบบองค์รวมอย่างเป็นรูปธรรม (๒) การบริหารจัดการความมั่นคงให้เอื้ออำนวยต่อการพัฒนาประเทศในมิติอื่น ๆ และ (๓) การพัฒนาโลกและองค์กรขับเคลื่อนยุทธศาสตร์ชาติด้านความมั่นคง

#### **๑.๑.๒ ยุทธศาสตร์ชาติด้านการสร้างความสามารถในการแข่งขัน**

ยุทธศาสตร์ชาติด้านการสร้างความสามารถในการแข่งขัน มีเป้าหมายการพัฒนาที่มุ่งเน้นการยกระดับศักยภาพของประเทศในหลากหลายมิติ บนพื้นฐานแนวคิด ๓ ประการ ได้แก่ (๑) “ต่อยอดอดีต” โดยมองกลับไปที่เราเก่งทางเศรษฐกิจอัตลักษณ์ วัฒนธรรม ประเพณี วิถีชีวิต และจุดเด่นทางทรัพยากรธรรมชาติที่หลากหลาย รวมทั้งความได้เปรียบเชิงเปรียบเทียบของประเทศในด้านอื่น ๆ นำมาประยุกต์ผสมผสานกับเทคโนโลยีและนวัตกรรม เพื่อให้สอดคล้องกับบริบทของเศรษฐกิจและสังคมโลกสมัยใหม่ (๒) “ปรับปัจจุบัน” เพื่อปูทางสู่อนาคต ผ่านการพัฒนาโครงสร้างพื้นฐานของประเทศในมิติต่าง ๆ ทั้งโครงข่ายระบบคมนาคมและขนส่ง โครงสร้างพื้นฐานวิทยาศาสตร์ เทคโนโลยี และดิจิทัล และการปรับสภาพแวดล้อมให้เอื้อต่อการพัฒนาอุตสาหกรรมและบริการอนาคต และ (๓) “สร้างคุณค่าใหม่ในอนาคต” ด้วยการเพิ่มศักยภาพของผู้ประกอบการ พัฒนาคู่มือใหม่ รวมถึงปรับปรุงแบบธุรกิจ เพื่อตอบสนองต่อความต้องการของตลาด ผสมผสานกับยุทธศาสตร์ที่รองรับอนาคต บนพื้นฐานของการต่อยอดอดีตและปรับปัจจุบัน พร้อมทั้งส่งเสริมและสนับสนุนจากภาครัฐ ให้ประเทศไทยสามารถสร้างฐานรายได้และการจ้างงานใหม่ขยายโอกาสทางการค้าและการลงทุนในเวทีโลกควบคู่ไปกับการยกระดับรายได้และการกินดีอยู่ดี รวมถึงการเพิ่มขึ้นของคนชั้นกลางและลดความเหลื่อมล้ำของคนในประเทศได้ในคราวเดียวกัน

**ตัวชี้วัด ประกอบด้วย** (๑) รายได้ประชาชาติ การขยายตัวของผลิตภัณฑ์มวลรวมภายในประเทศ และการกระจายรายได้ (๒) ผลผลิตภาพการผลิตของประเทศทั้งในปัจจุบันการผลิตและแรงงาน (๓) การลงทุนเพื่อการวิจัยและพัฒนา และ (๔) ความสามารถในการแข่งขันของประเทศ โดยประเด็นยุทธศาสตร์ชาติด้านการสร้างความสามารถในการแข่งขัน ประกอบด้วย ๕ ประเด็น ได้แก่

**๑. การเกษตรสร้างมูลค่า** ให้ความสำคัญกับการเพิ่มผลผลิตภาพการผลิตทั้งเชิงปริมาณและมูลค่า และความหลากหลายของสินค้าเกษตร ประกอบด้วย (๑) เกษตรอัตลักษณ์พื้นถิ่น (๒) เกษตรปลอดภัย (๓) เกษตรชีวภาพ (๔) เกษตรแปรรูปและ (๕) เกษตรอัจฉริยะ

**๒. อุตสาหกรรมและบริการแห่งอนาคต** โดยสร้างอุตสาหกรรมและบริการแห่งอนาคตที่ขับเคลื่อนประเทศไทยไปสู่ประเทศที่พัฒนาแล้วด้วยนวัตกรรมและเทคโนโลยีแห่งอนาคต ประกอบด้วย (๑) อุตสาหกรรมชีวภาพ (๒) อุตสาหกรรมและบริการการแพทย์ครบวงจร (๓) อุตสาหกรรมและบริการดิจิทัล ข้อมูล และปัญญาประดิษฐ์ (๔) อุตสาหกรรมและบริการขนส่งและโลจิสติกส์ และ (๕) อุตสาหกรรมความมั่นคงของประเทศ

**๓. สร้างความหลากหลายด้านการท่องเที่ยว** โดยการรักษาการเป็นจุดหมายปลายทางที่สำคัญของการท่องเที่ยวระดับโลกที่ดึงดูดนักท่องเที่ยวทุกระดับและเพิ่มสัดส่วนของนักท่องเที่ยวที่มี



คุณภาพสูง ประกอบด้วย (๑) ท่องเที่ยวเชิงสร้างสรรค์และวัฒนธรรม (๒) ท่องเที่ยวเชิงธุรกิจ (๓) ท่องเที่ยวเชิงสุขภาพ ความงามและแพทย์แผนไทย (๔) ท่องเที่ยวสำราญทางน้ำ และ (๕) ท่องเที่ยวเชื่อมโยงภูมิภาค

**๔. โครงสร้างพื้นฐาน เชื่อมไทย เชื่อมโลก** ครอบคลุมถึงโครงสร้างพื้นฐานทางกายภาพในด้านโครงข่ายคมนาคม พื้นที่และเมือง รวมถึงเทคโนโลยี ตลอดจนโครงสร้างพื้นฐานทางเศรษฐกิจ โดย (๑) เชื่อมโยงโครงข่ายคมนาคมไร้รอยต่อ (๒) สร้างและพัฒนาเขตเศรษฐกิจพิเศษ (๓) เพิ่มพื้นที่และเมืองเศรษฐกิจ (๔) พัฒนาโครงสร้างพื้นฐานเทคโนโลยีสมัยใหม่ และ (๕) รักษาและเสริมสร้างเสถียรภาพทางเศรษฐกิจมหภาค

**๕. พัฒนาเศรษฐกิจบนพื้นฐานผู้ประกอบการยุคใหม่** สร้างและพัฒนาผู้ประกอบการยุคใหม่ ที่มีทักษะและจิตวิญญาณของการเป็นผู้ประกอบการ ที่มีความสามารถในการแข่งขันและมีอัตลักษณ์ชัดเจน โดย (๑) สร้างผู้ประกอบการอัจฉริยะ (๒) สร้างโอกาสเข้าถึงบริการทางการเงิน (๓) สร้างโอกาสเข้าถึงตลาด (๔) สร้างโอกาสเข้าถึงข้อมูล และ (๕) ปรับบทบาทและโอกาสการเข้าถึงบริการภาครัฐ

#### ๑.๑.๓ ยุทธศาสตร์ชาติด้านการพัฒนาและเสริมสร้างศักยภาพทรัพยากรมนุษย์

ยุทธศาสตร์ชาติด้านการพัฒนาและเสริมสร้างศักยภาพทรัพยากรมนุษย์มีเป้าหมายการพัฒนาที่สำคัญเพื่อพัฒนาคนในทุกมิติและในทุกช่วงวัยให้เป็นคนดี เก่งและมีคุณภาพ โดยคนไทยมีความพร้อมทั้งกาย ใจ สติปัญญา มีพัฒนาการที่รอบด้านและมีสุขภาวะที่ดีในทุกช่วงวัย มีจิตสาธารณะ รับผิดชอบต่อสังคมและผู้อื่น มัธยัสถ์อดออม โอบอ้อมอารี มีวินัย รักษาศีลธรรม และเป็นพลเมืองดีของชาติ มีหลักคิดที่ถูกต้อง มีทักษะที่จำเป็นในศตวรรษที่ ๒๑ มีทักษะสื่อสารภาษาอังกฤษและภาษาที่ ๓ และอนุรักษ์ภาษาท้องถิ่น มีนิสัยรักการเรียนรู้และการพัฒนาตนเองอย่างต่อเนื่องตลอดชีวิต สูการเป็นคนไทยที่มีทักษะสูงเป็นนวัตกรรม นวัตกรรม นักคิด ผู้ประกอบการ เกษตรกรยุคใหม่และอื่น ๆ โดยมีสัมมาชีพตามความถนัดของตนเอง

**ตัวชี้วัด ประกอบด้วย** (๑) การพัฒนาคุณภาพชีวิต สุขภาวะ และความเป็นอยู่ที่ดีของคนไทย (๒) ผลสัมฤทธิ์ทางการศึกษาและการเรียนรู้ตลอดชีวิต และ (๓) การพัฒนาสังคมและครอบครัวไทย โดยประเด็นยุทธศาสตร์ชาติด้านการพัฒนาและเสริมสร้างศักยภาพทรัพยากรมนุษย์ ประกอบด้วย ๗ ประเด็น ได้แก่

**๑. การปรับเปลี่ยนค่านิยมและวัฒนธรรม** มุ่งเน้นให้สถาบันทางสังคมร่วมปลูกฝังค่านิยมและวัฒนธรรมที่พึงประสงค์ โดย (๑) การปลูกฝังค่านิยมและวัฒนธรรมผ่านการเลี้ยงดูในครอบครัว (๒) การบูรณาการเรื่องความซื่อสัตย์ วินัย คุณธรรมจริยธรรม ในการจัดการเรียนการสอนในสถานศึกษา (๓) การสร้างความเข้มแข็ง

ในสถาบันทางศาสนา (๔) การปลูกฝังค่านิยมและวัฒนธรรมโดยใช้ชุมชนเป็นฐาน (๕) การสร้างค่านิยมและวัฒนธรรมที่พึงประสงค์จากภาคธุรกิจ (๖) การใช้สื่อและสื่อสารมวลชนในการปลูกฝังค่านิยมและวัฒนธรรมของคนในสังคม และ (๗) การส่งเสริมให้คนไทยมีจิตสาธารณะและมีความรับผิดชอบต่อส่วนรวม

**๒. การพัฒนาศักยภาพคนตลอดช่วงชีวิต** มุ่งเน้นการพัฒนาคนเชิงคุณภาพในทุกช่วงวัย ประกอบด้วย (๑) ช่วงการตั้งครรภ์/ปฐมวัย เน้นการเตรียมความพร้อมให้แก่พ่อแม่ก่อนการตั้งครรภ์ (๒) ช่วงวัยเรียน/วัยรุ่น ปลูกฝังความเป็นคนดี มีวินัยพัฒนาทักษะการเรียนรู้ที่สอดคล้องกับศตวรรษที่ ๒๑ (๓) ช่วงวัยแรงงาน ยกกระดับศักยภาพ ทักษะและสมรรถนะแรงงานสอดคล้องกับความต้องการของตลาด และ (๔) ช่วงวัยผู้สูงอายุ ส่งเสริมให้ผู้สูงอายุเป็นพลังในการขับเคลื่อนประเทศ

๓. ปฏิรูปกระบวนการเรียนรู้ที่ตอบสนองต่อการเปลี่ยนแปลง ในศตวรรษที่ ๒๑ มุ่งเน้น ผู้เรียนให้มีทักษะการเรียนรู้และมีใจใฝ่เรียนรู้ตลอดเวลา โดย (๑) การปรับเปลี่ยนระบบการเรียนรู้ให้เอื้อต่อการพัฒนาทักษะสำหรับศตวรรษที่ ๒๑ (๒) การเปลี่ยนโฉมบทบาท “ครู” ให้เป็นครูยุคใหม่ (๓) การเพิ่มประสิทธิภาพระบบบริหารจัดการศึกษาในทุกกระดับ ทุกประเภท (๔) การพัฒนาระบบการเรียนรู้ตลอดชีวิต (๕) การสร้างความตื่นตัวให้คนไทยตระหนักถึงบทบาท ความรับผิดชอบ และการวางตำแหน่งของประเทศ ไทยในภูมิภาคเอเชียอาคเนย์และประชาคมโลก (๖) การวางพื้นฐานระบบรองรับการเรียนรู้โดยใช้ดิจิทัล แพลตฟอร์ม และ (๗) การสร้างระบบการศึกษาเพื่อเป็นเลิศทางวิชาการระดับนานาชาติ

๔. การตระหนักถึงพหุปัญญาของมนุษย์ที่หลากหลาย โดย (๑) การพัฒนาและส่งเสริม พหุปัญญาผ่านครอบครัว ระบบสถานศึกษา สภาพแวดล้อม รวมทั้งสื่อตั้งแต่ระดับปฐมวัย (๒) การสร้าง เส้นทางอาชีพ สภาพแวดล้อมการทำงาน และระบบสนับสนุน ที่เหมาะสมสำหรับผู้มีความสามารถพิเศษ ผ่านกลไกต่าง ๆ และ (๓) การดึงดูดกลุ่มผู้เชี่ยวชาญต่างชาติและคนไทยที่มีความสามารถในต่างประเทศให้ มาสร้างและพัฒนาเทคโนโลยีและนวัตกรรมให้กับประเทศ

๕. การเสริมสร้างให้คนไทยมีสุขภาวะที่ดี ครอบคลุมทั้งด้านกาย ใจสติปัญญา และ สังคม โดย (๑) การสร้างความรอบรู้ด้านสุขภาวะ (๒) การป้องกันและควบคุมปัจจัยเสี่ยงที่คุกคามสุขภาวะ (๓) การสร้างสภาพแวดล้อมที่เอื้อต่อการมีสุขภาวะที่ดี (๔) การพัฒนาระบบบริการสุขภาพที่ทันสมัย สนับสนุนการสร้างสุขภาวะที่ดี และ (๕) การส่งเสริมให้ชุมชนเป็นฐานในการสร้างสุขภาวะที่ดีในทุกพื้นที่

๖. การสร้างสภาพแวดล้อมที่เอื้อต่อการพัฒนาและเสริมสร้างศักยภาพทรัพยากร มนุษย์ โดย (๑) การสร้างความอยู่ดีมีสุขของครอบครัวไทย (๒) การส่งเสริมบทบาทการมีส่วนร่วมของ ภาครัฐ ภาคเอกชน องค์กรปกครองส่วนท้องถิ่น ครอบครัวและชุมชนในการพัฒนาทรัพยากรมนุษย์ (๓) การปลูกฝังและพัฒนาทักษะนอกห้องเรียน และ (๔) การพัฒนาระบบฐานข้อมูลเพื่อการพัฒนาทรัพยากร มนุษย์

๗. การเสริมสร้างศักยภาพการกีฬาในการสร้างคุณค่าทางสังคมและพัฒนาประเทศโดย (๑) การส่งเสริมการออกกำลังกาย และกีฬาขั้นพื้นฐานให้กลายเป็นวิถีชีวิต (๒) การส่งเสริมให้ประชาชนมี ส่วนร่วมในกิจกรรมออกกำลังกาย กีฬาและนันทนาการ (๓) การส่งเสริมการกีฬาเพื่อพัฒนาสู่ระดับอาชีพ และ (๔) การพัฒนาบุคลากรด้านกีฬาและนันทนาการเพื่อรองรับการเติบโตของอุตสาหกรรมกีฬา

#### ๑.๑.๔ ยุทธศาสตร์ชาติด้านการสร้างโอกาสและความเสมอภาคทางสังคม

ยุทธศาสตร์ชาติด้านการสร้างโอกาสและความเสมอภาคทางสังคม มีเป้าหมายการพัฒนา ที่สำคัญที่ให้ความสำคัญการดึงเอาพลังของภาคส่วนต่าง ๆ ทั้งภาคเอกชน ประชาสังคม ชุมชนท้องถิ่น มาร่วมขับเคลื่อน โดยการสนับสนุนการรวมตัวของประชาชนในการร่วมคิดร่วมทำเพื่อส่วนรวม การกระจาย อำนาจและความรับผิดชอบไปสู่กลไกบริหารราชการแผ่นดินในระดับท้องถิ่น การเสริมสร้างความเข้มแข็ง ของชุมชนในการจัดการตนเอง และการเตรียมความพร้อมของประชากรไทยทั้งในมิติสุขภาพ เศรษฐกิจ สังคม และสภาพแวดล้อมให้เป็นประชากรที่มีคุณภาพ สามารถพึ่งตนเองและทำประโยชน์แก่ครอบครัว ชุมชน และสังคมให้นานที่สุด โดยรัฐให้หลักประกันการเข้าถึงบริการและสวัสดิการที่มีคุณภาพอย่างเป็น ธรรมและทั่วถึง

ตัวชี้วัด ประกอบด้วย (๑) ความแตกต่างของรายได้และการเข้าถึงบริการภาครัฐระหว่าง กลุ่มประชากร (๒) ความก้าวหน้าของการพัฒนาคน (๓) ความก้าวหน้าในการพัฒนาจังหวัดในการเป็น

ศูนย์กลางความเจริญทางเศรษฐกิจ สังคม และเทคโนโลยี และ (๔) คุณภาพชีวิตของประชากรสูงอายุ โดยประเด็นยุทธศาสตร์ชาติด้านการสร้างโอกาสและความเสมอภาคทางสังคม ประกอบด้วย ๔ ประเด็น ได้แก่

**๑. การลดความเหลื่อมล้ำ สร้างความเป็นธรรมในทุกมิติ** โดย (๑) ปรับโครงสร้างเศรษฐกิจฐานราก (๒) ปฏิรูประบบภาษีและการคุ้มครองผู้บริโภค (๓) กระจายการถือครองที่ดินและการเข้าถึงทรัพยากร (๔) เพิ่มผลิตภาพและคุ้มครองแรงงานไทยให้เป็นแรงงานฝีมือที่มีคุณภาพและความริเริ่มสร้างสรรค์ มีความปลอดภัยในการทำงาน (๕) สร้างหลักประกันทางสังคมที่ครอบคลุมและเหมาะสมกับคนทุกช่วงวัย ทุกเพศภาวะและทุกกลุ่ม (๖) ลงทุนทางสังคมแบบมุ่งเป้าเพื่อช่วยเหลือกลุ่มคนยากจนและกลุ่มผู้ด้อยโอกาสโดยตรง (๗) สร้างความเป็นธรรมในการเข้าถึงบริการสาธารณสุขและการศึกษา โดยเฉพาะสำหรับผู้มีรายได้น้อยและกลุ่มผู้ด้อยโอกาส และ (๘) สร้างความเป็นธรรมในการเข้าถึงกระบวนการยุติธรรมอย่างทั่วถึง

**๒. การกระจายศูนย์กลางความเจริญทางเศรษฐกิจ สังคมและเทคโนโลยี** โดย (๑) พัฒนาศูนย์กลางความเจริญทางเศรษฐกิจ สังคมและเทคโนโลยีในภูมิภาค (๒) กำหนดแผนพัฒนาเศรษฐกิจและสังคมของแต่ละกลุ่มจังหวัดในมิติต่าง ๆ (๓) จัดระบบเมืองที่เอื้อต่อการสร้างชีวิตและสังคมที่มีคุณภาพและปลอดภัย ให้สามารถตอบสนองต่อสังคมสูงวัยและแนวโน้มของการขยายตัวของเมืองในอนาคต (๔) ปรับโครงสร้างและแก้ไขกฎหมายระเบียบบริหารราชการแผ่นดิน เพื่อวางระบบและกลไกการบริหารงานในระดับภาค กลุ่มจังหวัด (๕) สนับสนุนการพัฒนาพื้นที่บนฐานข้อมูลความรู้ เทคโนโลยีและนวัตกรรม และ (๖) การพัฒนากำลังแรงงานในพื้นที่

**๓. การเสริมสร้างพลังทางสังคม** โดย (๑) สร้างสังคมเข้มแข็งที่แบ่งปันไม่ทอดทิ้งกัน และมีคุณธรรม โดยสนับสนุนการรวมตัวและดึงพลังของภาคส่วนต่าง ๆ (๒) การรองรับสังคมสูงวัยอย่างมีคุณภาพ (๓) สนับสนุนความร่วมมือระหว่างภาครัฐภาคเอกชน ภาควิชาการ ภาคประชาสังคมและภาคประชาชน (๔) ส่งเสริมความเสมอภาคทางเพศและบทบาทของสตรีในการสร้างสรรค์สังคม (๕) สนับสนุนการพัฒนาบนฐานทุนทางสังคมและวัฒนธรรม และ (๖) สนับสนุนการพัฒนาเทคโนโลยีสารสนเทศและสื่อสร้างสรรค์ เพื่อรองรับสังคมยุคดิจิทัล

**๔. การเพิ่มขีดความสามารถของชุมชนท้องถิ่นในการพัฒนา การพึ่งตนเองและการจัดการตนเอง** โดย (๑) ส่งเสริมการปรับพฤติกรรมในระดับครัวเรือนให้มีขีดความสามารถในการจัดการวางแผนชีวิต สุขภาพ ครอบครัว การเงินและอาชีพ (๒) เสริมสร้างศักยภาพของชุมชนในการพึ่งตนเองและการพึ่งพากันเอง (๓) สร้างการมีส่วนร่วมของภาคส่วนต่าง ๆ เพื่อสร้างประชาธิปไตยชุมชน และ (๔) สร้างภูมิคุ้มกันทางปัญญาให้กับชุมชน

#### **๑.๑.๕ ยุทธศาสตร์ชาติด้านการสร้างการเติบโตบนคุณภาพชีวิตที่เป็นมิตรต่อสิ่งแวดล้อม**

ยุทธศาสตร์ชาติด้านการสร้างการเติบโตบนคุณภาพชีวิตที่เป็นมิตร ต่อสิ่งแวดล้อม มีเป้าหมายการพัฒนาที่สำคัญเพื่อนำไปสู่การบรรลุเป้าหมายการพัฒนาที่ยั่งยืนในทุกมิติ ทั้งมิติด้านสังคม เศรษฐกิจ สิ่งแวดล้อม ธรรมชาติ และความเป็นหุ้นส่วนความร่วมมือระหว่างกันทั้งภายในและภายนอกประเทศอย่างบูรณาการ ใช้พื้นที่เป็นตัวตั้งในการกำหนดกลยุทธ์และแผนงาน และการให้ทุกฝ่ายที่เกี่ยวข้องได้เข้ามามีส่วนร่วมในแบบทางตรงให้มากที่สุดเท่าที่จะเป็นไปได้ โดยเป็นการดำเนินการบนพื้นฐานการเติบโตร่วมกัน ไม่ว่าจะเป็นทางเศรษฐกิจ สิ่งแวดล้อม และคุณภาพชีวิตโดยให้ความสำคัญกับการสร้างสมดุลทั้ง ๓ ด้าน อันจะนำไปสู่ความยั่งยืนเพื่อคนรุ่นต่อไปอย่างแท้จริง

**ตัวชี้วัด ประกอบด้วย** (๑) พื้นที่สีเขียวที่เป็นมิตรกับสิ่งแวดล้อม (๒) สภาพแวดล้อมและทรัพยากรธรรมชาติที่เสื่อมโทรมได้รับการฟื้นฟู (๓) การเติบโตที่เป็นมิตรกับสิ่งแวดล้อม และ (๔) ปริมาณก๊าซเรือนกระจก มูลค่าเศรษฐกิจฐานชีวภาพโดยประเด็นยุทธศาสตร์ชาติด้านการสร้างการเติบโตบนคุณภาพชีวิตที่เป็นมิตรต่อสิ่งแวดล้อม ประกอบด้วย ๖ ประเด็น ได้แก่

**๑. สร้างการเติบโตอย่างยั่งยืนบนสังคมเศรษฐกิจสีเขียว** โดย (๑) เพิ่มมูลค่าของเศรษฐกิจฐานชีวภาพให้สอดคล้องกับยุทธศาสตร์ด้านการสร้างความสามารถในการแข่งขัน (๒) อนุรักษ์และฟื้นฟูความหลากหลายทางชีวภาพในและนอกถิ่นกำเนิด (๓) อนุรักษ์และฟื้นฟูแม่น้ำลำคลองและแหล่งน้ำธรรมชาติทั่วประเทศ (๔) รักษาและเพิ่มพื้นที่สีเขียวที่เป็นมิตรกับสิ่งแวดล้อม และ (๕) ส่งเสริมการบริโภคและการผลิตที่ยั่งยืน

**๒. สร้างการเติบโตอย่างยั่งยืนบนสังคมเศรษฐกิจภาคทะเล** โดย (๑) เพิ่มมูลค่าของเศรษฐกิจฐานชีวภาพทางทะเล (๒) ปรับปรุง ฟื้นฟู และสร้างใหม่ทรัพยากรทางทะเลและชายฝั่งทั้งระบบ (๓) ฟื้นฟูชายหาดที่เป็นแหล่งท่องเที่ยว ชายฝั่งทะเลได้รับการป้องกันและแก้ไขทั้งระบบ และมีนโยบายการจัดการชายฝั่งแบบบูรณาการอย่างเป็นองค์รวม และ (๔) พัฒนาและเพิ่มสัดส่วนกิจกรรมทางทะเลที่เป็นมิตรต่อสิ่งแวดล้อม

**๓. สร้างการเติบโตอย่างยั่งยืนบนสังคมที่เป็นมิตรต่อสภาพภูมิอากาศ** โดย (๑) ลดการปล่อยก๊าซเรือนกระจก (๒) มีการปรับตัวเพื่อลดความสูญเสียและเสียหายจากภัยธรรมชาติและผลกระทบที่เกี่ยวข้องกับการเปลี่ยนแปลงสภาพภูมิอากาศ (๓) มุ่งเป้าสู่การลงทุนที่เป็นมิตรต่อสภาพภูมิอากาศในการพัฒนาโครงสร้างพื้นฐานของภาครัฐและภาคเอกชน และ (๔) พัฒนาและสร้างระบบรับมือปรับตัวต่อโรคอุบัติใหม่และโรคอุบัติซ้ำที่เกิดจากการเปลี่ยนแปลงภูมิอากาศ

**๔. พัฒนาพื้นที่เมือง ชนบท เกษตรกรรมและอุตสาหกรรมเชิงนิเวศ มุ่งเน้นความเป็นเมืองที่เติบโตอย่างต่อเนื่อง** โดย (๑) จัดทำแผนผังภูมินิเวศเพื่อการพัฒนาเมือง ชนบท พื้นที่เกษตรกรรมและอุตสาหกรรม รวมถึงพื้นที่อนุรักษ์ตามศักยภาพและความเหมาะสมทางภูมินิเวศอย่างเป็นเอกภาพ (๒) พัฒนาพื้นที่เมือง ชนบทเกษตรกรรม และ อุตสาหกรรมเชิงนิเวศ ที่มีการบริหารจัดการตามแผนผังภูมินิเวศอย่างยั่งยืน (๓) จัดการมลพิษที่มีผลกระทบต่อสิ่งแวดล้อม และสารเคมีในภาคเกษตรทั้งระบบ ให้เป็นไปตามมาตรฐานสากลและค่ามาตรฐานสากล (๔) สงวนรักษา อนุรักษ์ฟื้นฟู และพัฒนาทรัพยากรธรรมชาติมรดกทางสถาปัตยกรรมและศิลปวัฒนธรรมอัตลักษณ์ และวิถีชีวิตพื้นถิ่นบนฐานธรรมชาติ และฐานวัฒนธรรมอย่างยั่งยืน (๕) พัฒนาเครือข่ายองค์กรพัฒนาเมืองและชุมชน รวมทั้งกลุ่มอาสาสมัคร ด้วยกลไกการมีส่วนร่วมของทุกภาคส่วนในท้องถิ่น และ (๖) เสริมสร้างระบบสาธารณสุขและอนามัยสิ่งแวดล้อม และยกระดับความสามารถในการป้องกันโรคอุบัติใหม่และอุบัติซ้ำ

**๕. พัฒนาความมั่นคงน้ำ พลังงาน และเกษตรที่เป็นมิตรต่อสิ่งแวดล้อม** โดย (๑) พัฒนาการจัดการน้ำเชิงลุ่มน้ำทั้งระบบเพื่อเพิ่มความมั่นคงด้านน้ำของประเทศ (๒) เพิ่มผลิตภาพของน้ำทั้งระบบในการใช้น้ำอย่างประหยัด รู้คุณค่า และสร้างมูลค่าเพิ่มจากการใช้น้ำให้ทัดเทียมกับระดับสากล (๓) พัฒนาความมั่นคงพลังงานของประเทศและส่งเสริมการใช้พลังงานที่เป็นมิตรต่อสิ่งแวดล้อม (๔) เพิ่มประสิทธิภาพการใช้พลังงานโดยลดความเข้มข้นของการใช้พลังงาน และ (๕) พัฒนาความมั่นคงด้านการเกษตรและอาหารของประเทศและชุมชน ในมิติปริมาณ คุณภาพ ราคาและการเข้าถึงอาหาร



๖. ยกระดับกระบวนการทัศน์เพื่อกำหนดอนาคตประเทศ โดย (๑) ส่งเสริมคุณลักษณะและพฤติกรรมที่พึงประสงค์ด้านสิ่งแวดล้อมและคุณภาพชีวิตที่ดีของคนไทย (๒) พัฒนาเครื่องมือ กลไกและระบบยุติธรรม และระบบประชาธิปไตยสิ่งแวดล้อม (๓) จัดโครงสร้างเชิงสถาบันเพื่อจัดการประเด็นร่วมด้านการบริหารจัดการทรัพยากรธรรมชาติและสิ่งแวดล้อมที่สำคัญ และ (๔) พัฒนาและดำเนินโครงการที่ยกระดับกระบวนการทัศน์ เพื่อกำหนดอนาคตประเทศ ด้านทรัพยากรธรรมชาติ สิ่งแวดล้อมและวัฒนธรรม บนหลักของการมีส่วนร่วม และธรรมาภิบาล

### ๑.๑.๖ ยุทธศาสตร์ชาติด้านการปรับสมดุลและพัฒนาระบบการบริหารจัดการภาครัฐ

ยุทธศาสตร์ชาติด้านการปรับสมดุลและพัฒนาระบบการบริหารจัดการภาครัฐมีเป้าหมายการพัฒนาที่สำคัญเพื่อปรับเปลี่ยนภาครัฐที่ยึดหลัก “ภาครัฐของประชาชนเพื่อประชาชนและประโยชน์ส่วนรวม” โดยภาครัฐต้องมีขนาดที่เหมาะสมกับบทบาทภารกิจ แยกแยะบทบาทหน่วยงานของรัฐที่ทำหน้าที่ในการกำกับหรือในการให้บริการยึดหลักธรรมาภิบาล ปรับวัฒนธรรมการทำงานให้มุ่งผลสัมฤทธิ์และผลประโยชน์ส่วนรวม มีความทันสมัย และพร้อมที่จะปรับตัวให้ทันต่อการเปลี่ยนแปลงของโลกอยู่ตลอดเวลา โดยเฉพาะอย่างยิ่งการนำนวัตกรรม เทคโนโลยีข้อมูลขนาดใหญ่ ระบบการทำงานที่เป็นดิจิทัลเข้ามาประยุกต์ใช้อย่างคุ้มค่า และปฏิบัติงานเทียบได้กับมาตรฐานสากล รวมทั้งมีลักษณะเปิดกว้าง เชื่อมโยงถึงกันและเปิดโอกาสให้ทุกภาคส่วนเข้ามามีส่วนร่วมเพื่อตอบสนองความต้องการของประชาชนได้อย่างสะดวก รวดเร็วและโปร่งใส โดยทุกภาคส่วนในสังคมต้องร่วมกันปลูกฝังค่านิยมความซื่อสัตย์สุจริต ความมัยยัสต์ และสร้างจิตสำนึกในการปฏิเสธไม่ยอมรับการทุจริตประพฤติมิชอบอย่างสิ้นเชิง นอกจากนี้กฎหมายต้องมีความชัดเจน มีเพียงเท่าที่จำเป็น มีความทันสมัยมีความเป็นสากล มีประสิทธิภาพ และนำไปสู่การลดความเหลื่อมล้ำและเอื้อต่อการพัฒนา โดยกระบวนการยุติธรรมมีการบริหารที่มีประสิทธิภาพเป็นธรรม ไม่เลือกปฏิบัติและการอำนวยความสะดวกตามหลักนิติธรรม

**ตัวชี้วัด ประกอบด้วย** (๑) ระดับความพึงพอใจของประชาชนต่อการให้บริการสาธารณะของภาครัฐ (๒) ประสิทธิภาพของการบริการภาครัฐ (๓) ระดับความโปร่งใสการทุจริต ประพฤติมิชอบและ (๔) ความเสมอภาคในกระบวนการยุติธรรม โดยประเด็นยุทธศาสตร์ชาติด้านการปรับสมดุลและพัฒนาระบบการบริหารจัดการภาครัฐประกอบด้วย ๘ ประเด็น ได้แก่

**๑. ภาครัฐที่ยึดประชาชนเป็นศูนย์กลาง ตอบสนองความต้องการ และให้บริการอย่างสะดวกรวดเร็ว โปร่งใส** โดย (๑) การให้บริการสาธารณะของภาครัฐได้มาตรฐานสากลและเป็นระดับแนวหน้าของภูมิภาค และ (๒) ภาครัฐมีความเชื่อมโยงในการให้บริการสาธารณะต่าง ๆ ผ่านการนำเทคโนโลยีดิจิทัลมาประยุกต์ใช้

**๒. ภาครัฐบริหารงานแบบบูรณาการโดยมียุทธศาสตร์ชาติเป็นเป้าหมายและเชื่อมโยงการพัฒนาในทุกระดับทุกประเด็น ทุกภารกิจ และทุกพื้นที่** โดย (๑) ให้ยุทธศาสตร์ชาติเป็นกลไกขับเคลื่อนการพัฒนาประเทศ (๒) ระบบการเงินการคลังประเทศสนับสนุนการขับเคลื่อนยุทธศาสตร์ชาติ และ (๓) ระบบติดตามประเมินผลที่สะท้อนการบรรลุเป้าหมายยุทธศาสตร์ชาติในทุกระดับ

**๓. ภาครัฐมีขนาดเล็กลงเหมาะสมกับภารกิจ ส่งเสริมให้ประชาชนและทุกภาคส่วนมีส่วนร่วมในการพัฒนาประเทศ** โดย (๑) ภาครัฐมีขนาดที่เหมาะสม (๒) ทุกภาคส่วนมีส่วนร่วมในการพัฒนาประเทศและ (๓) ส่งเสริมการกระจายอำนาจและสนับสนุนบทบาทชุมชนท้องถิ่นให้องค์กรปกครองส่วนท้องถิ่นเป็นหน่วยงานที่มีสมรรถนะสูง ตั้งอยู่บนหลักธรรมาภิบาล

๔. ภาครัฐมีความทันสมัย โดย (๑) องค์กรภาครัฐมีความยืดหยุ่นเหมาะสมกับบริบทการพัฒนาประเทศ และ (๒) พัฒนาและปรับระบบวิธีการปฏิบัติราชการให้ทันสมัย

๕. บุคลากรภาครัฐเป็นคนดีและเก่ง ยึดหลักคุณธรรม จริยธรรม มีจิตสำนึกมีความสามารถสูง มุ่งมั่น และเป็นมืออาชีพ โดย (๑) ภาครัฐมีการบริหารกำลังคนที่มีความคล่องตัว ยึดระบบคุณธรรม และ (๒) บุคลากรภาครัฐยึดค่านิยมในการทำงานเพื่อประชาชน มีคุณธรรม และมีการพัฒนาตามเส้นทางความก้าวหน้าในอาชีพ

๖. ภาครัฐมีความโปร่งใส ปลอดการทุจริตและประพฤติมิชอบ โดย (๑) ประชาชนและภาคีต่างๆ ในสังคมร่วมมือกันในการป้องกันการทุจริตและประพฤติมิชอบ (๒) บุคลากรภาครัฐยึดมั่นในหลักคุณธรรม จริยธรรมและความซื่อสัตย์สุจริต (๓) การปราบปรามการทุจริตประพฤติมิชอบมีประสิทธิภาพมีความเด็ดขาดเป็นธรรมและตรวจสอบได้ และ (๔) การบริหารจัดการการป้องกันและปราบปรามการทุจริตอย่างเป็นระบบแบบบูรณาการ

๗. กฎหมายมีความสอดคล้องเหมาะสมกับบริบทต่าง ๆ และมีเท่าที่จำเป็น โดย (๑) ภาครัฐจัดให้มีกฎหมายที่สอดคล้องและเหมาะสมกับบริบทต่างๆ ที่เปลี่ยนแปลง (๒) มีกฎหมายเท่าที่จำเป็น และ (๓) การบังคับใช้กฎหมายอย่างมีประสิทธิภาพ เท่าเทียมมีการเสริมสร้างประสิทธิภาพการใช้กฎหมาย

๘. กระบวนการยุติธรรมเคารพสิทธิมนุษยชนและปฏิบัติต่อประชาชนโดยเสมอภาค โดย (๑) บุคลากรและหน่วยงานในกระบวนการยุติธรรมเคารพและยึดมั่นในหลักประชาธิปไตย เคารพศักดิ์ศรีความเป็นมนุษย์ที่พึงได้รับการปฏิบัติอย่างเท่าเทียม (๒) ทุกหน่วยงานในกระบวนการยุติธรรม มีบทบาทเชิงรุกร่วมกันในทุกขั้นตอนของการค้นหาความจริง (๓) หน่วยงานในกระบวนการยุติธรรมทั้งทางแพ่ง อาญาและปกครองมีเป้าหมายและยุทธศาสตร์ร่วมกัน (๔) ส่งเสริมระบบยุติธรรมทางเลือกระบบยุติธรรมชุมชน และการมีส่วนร่วมของประชาชนในกระบวนการยุติธรรม และ (๕) พัฒนามาตรการอื่นแทนโทษทางอาญา

## ๑.๒ แผนพัฒนาเศรษฐกิจและสังคมแห่งชาติ ฉบับที่ ๑๒ (ฉบับปัจจุบัน)

### ๑.๒.๑ ยุทธศาสตร์ที่ ๑ การเสริมสร้างและพัฒนาศักยภาพทุนมนุษย์

การเปลี่ยนแปลงโครงสร้างประชากรไทยที่จะเข้าสู่สังคมสูงวัยอย่างสมบูรณ์เมื่อสิ้นสุดแผนพัฒนาเศรษฐกิจและสังคมแห่งชาติ ฉบับที่ ๑๒ โดยที่สัดส่วนผู้สูงอายุจะเพิ่มขึ้นเป็นร้อยละ ๑๙.๘ ของจำนวนประชากรทั้งหมดในขณะที่จำนวนประชากรวัยแรงงานได้เริ่มลดลงมาตั้งแต่ปี ๒๕๕๘ เป็นต้นมา ส่งผลให้เกิดการขาดแคลนแรงงานในภาวะที่ผลิตภาพแรงงานไทยก็ยังคงต่ำ เนื่องจากปัญหาคุณภาพแรงงาน ความล่าช้าในการพัฒนาเทคโนโลยีและปัญหาการบริหารจัดการจึงเป็นข้อจำกัดในการเพิ่มขีดความสามารถในการแข่งขันและศักยภาพการเจริญเติบโตทางเศรษฐกิจของประเทศรวมทั้งการสร้างรายได้และการยกระดับคุณภาพชีวิตของประชาชนด้วย ทั้งนี้เมื่อพิจารณาคุณภาพคนพบว่ายังมีปัญหาในแต่ละช่วงวัยและส่งผลกระทบต่อเนื่องถึงกันตลอดช่วงชีวิตตั้งแต่พัฒนาการไม่สมวัยในเด็กปฐมวัยผลลัพธ์ทางการศึกษาของเด็กวัยเรียนค่อนข้างต่ำการพัฒนาความรู้และทักษะของแรงงานไม่ตรงกับตลาดงานขณะที่ผู้สูงอายุมีปัญหาสุขภาพและมีแนวโน้มอยู่คนเดียวสูงขึ้นครอบครัวมีรูปแบบที่หลากหลายและเปราะบางสูง ส่งผลต่อการบ่มเพาะให้เด็กเติบโตอย่างมีคุณภาพประกอบกับการเลื่อนไหลของวัฒนธรรมต่างชาติที่เข้ามาในประเทศไทย

ผ่านสังคมยุคดิจิทัลในขณะที่คนไทยจำนวนไม่น้อยยังไม่สามารถคัดกรองและเลือกรับวัฒนธรรมได้อย่างเหมาะสมส่งผลต่อวิกฤตค่านิยมทัศนคติและพฤติกรรมในการดำเนินชีวิตการพัฒนาในระยะต่อไปจึงต้องให้ความสำคัญกับการวางรากฐานการพัฒนาคนให้มีความสมบูรณ์เริ่มตั้งแต่กลุ่มเด็กปฐมวัยที่ต้องพัฒนาให้มีสุขภาพกายและใจที่ดีมีทักษะทางสมองทักษะการเรียนรู้และทักษะชีวิตเพื่อให้เติบโตอย่างมีคุณภาพควบคู่กับการพัฒนาคนไทยในทุกช่วงวัยให้เป็นคนดีมีสุขภาพที่ดีมีคุณธรรมจริยธรรมมีระเบียบวินัย มีจิตสำนึกที่ดีต่อสังคมส่วนรวมมีทักษะความรู้และความสามารถปรับตัวเท่าทันกับการเปลี่ยนแปลงรอบตัว ที่รวดเร็วบนพื้นฐานของการมีสถาบันทางสังคมที่เข้มแข็งทั้งสถาบันครอบครัว สถาบันการศึกษา สถาบันศาสนาสถาบันชุมชน และภาคเอกชนที่ร่วมกันพัฒนาทุนมนุษย์ให้มีคุณภาพสูงอีกทั้งยังเป็นทุนทางสังคมที่สำคัญในการขับเคลื่อนการพัฒนาประเทศ

## ๑. วัตถุประสงค์

- ๑.๑ เพื่อปรับเปลี่ยนให้คนไทยในสังคมไทยมีค่านิยมตามบรรทัดฐานที่ดีทางสังคม
- ๑.๒ เพื่อเตรียมคนไทยให้พร้อมในการดำรงชีวิตสำหรับโลกศตวรรษที่ ๒๑
- ๑.๓ เพื่อส่งเสริมให้คนไทยมีสุขภาพที่ดีตลอดช่วงชีวิต
- ๑.๔ เพื่อเสริมสร้างสถาบันทางสังคมให้มีความเข้มแข็งเอื้อต่อการพัฒนาคนและประเทศ

## ๒. เป้าหมายและตัวชี้วัด

### ๒.๑ เป้าหมายการพัฒนา

- ๒.๑.๑ คนไทยส่วนใหญ่มีทัศนคติและพฤติกรรมตามบรรทัดฐานที่ดีของสังคมเพิ่มขึ้น
- ๒.๑.๒ คนในสังคมไทยทุกช่วงวัยมีทักษะความรู้และความสามารถเพิ่มขึ้น
- ๒.๑.๓ คนไทยได้รับการศึกษาที่มีคุณภาพสูงตามมาตรฐานสากลและสามารถเรียนรู้ด้วยตนเองอย่างต่อเนื่อง
- ๒.๑.๔ คนไทยมีสุขภาพที่ดีขึ้น
- ๒.๑.๕ สถาบันทางสังคมมีความเข้มแข็งและมีส่วนร่วมในการพัฒนาประเทศเพิ่มขึ้น โดยเฉพาะสถาบัน ครอบครัวสถาบันการศึกษาสถาบันทางศาสนาชุมชนสื่อมวลชนและภาคเอกชน

### ๒.๒ ตัวชี้วัด

- เป้าหมายที่ ๑ คนไทยส่วนใหญ่มีทัศนคติและพฤติกรรมตามบรรทัดฐานที่ดีของสังคม
- ตัวชี้วัดที่ ๑.๑ ประชากรอายุ ๑๓ ปี ขึ้นไปมีกิจกรรมการปฏิบัติตนที่สะท้อนการมีคุณธรรมจริยธรรมเพิ่มขึ้น
- ตัวชี้วัด ๑.๒ คดีอาญามีสัดส่วนลดลง
- เป้าหมายที่ ๒ คนในสังคมไทยทุกช่วงวัยมีทักษะความรู้และความสามารถเพิ่มขึ้น
- ๒.๑ เด็กปฐมวัยมีพัฒนาการเต็มตามศักยภาพ
- ตัวชี้วัด ๑ เด็กมีพัฒนาการสมวัยไม่น้อยกว่าร้อยละ ๙๐
- ๒.๒ เด็กวัยเรียนและวัยรุ่นมีสติปัญญาและความฉลาดทางอารมณ์เพิ่มขึ้น
- ตัวชี้วัด ๒ คะแนน IQ เฉลี่ยไม่ต่ำกว่าเกณฑ์มาตรฐาน
- ตัวชี้วัด ๓ เด็กร้อยละ ๗๐ มีคะแนน EQ ไม่ต่ำกว่าเกณฑ์มาตรฐาน
- ๒.๓ วัยแรงงานมีความรู้และทักษะเป็นไปตามความต้องการของตลาดงานและมีทักษะทางการเงินเหมาะสมกับสภาพแวดล้อมทางเศรษฐกิจ

- ตัวชี้วัด ๔ ผู้เรียนในระบบทวิภาคีเพิ่มขึ้นเฉลี่ยร้อยละ ๓๐ ต่อปี
- ตัวชี้วัด ๕ ผู้ผ่านการทดสอบมาตรฐานอาชีพและมาตรฐานฝีมือแรงงานเพิ่มขึ้น
- ตัวชี้วัด ๖ การออมส่วนบุคคลต่อรายได้พึงจ่ายใช้สอยเพิ่มขึ้น
- ๒.๔ ผู้สูงอายุวัยต้นมีงานทำและรายได้ที่เหมาะสมกับศักยภาพของผู้สูงอายุ
- ตัวชี้วัด ๗ การมีงานทำของผู้สูงอายุ (อายุ ๖๐ – ๖๙ ปี) เพิ่มขึ้น

เป้าหมายที่ ๓ คนไทยมีการศึกษาที่มีคุณภาพตามมาตรฐานสากลและมีความสามารถเรียนรู้ด้วยตนเองอย่างต่อเนื่อง

- ตัวชี้วัด ๓.๑ ผลคะแนนสอบ PISA ในแต่ละวิชาไม่ต่ำกว่า ๕๐๐
- ตัวชี้วัด ๓.๒ การใช้อินเทอร์เน็ตเพื่อการอ่านหาความรู้เพิ่มขึ้น
- ตัวชี้วัด ๓.๓ การอ่านของคนไทยเพิ่มขึ้นเป็นร้อยละ ๘๕
- ตัวชี้วัด ๓.๔ แรงงานที่ขอเทียบโอนประสบการณ์และความรู้เพื่อขอรับวุฒิ ปวช.

และปวส. เพิ่มขึ้นเฉลี่ยร้อยละ ๒๐ ต่อปี

เป้าหมายที่ ๔ คนไทยมีสุขภาพที่ดีขึ้น

- ตัวชี้วัด ๔.๑ ประชากรอายุ ๑๕ – ๗๙ ปีมีภาวะน้ำหนักเกินลดลง
- ตัวชี้วัด ๔.๒ การตายจากอุบัติเหตุทางถนนต่ำกว่า ๑๘ คนต่อประชากรแสนคน
- ตัวชี้วัด ๔.๓ ความผิดปกติทางอารมณ์ของต่อประชากรลดลง
- ตัวชี้วัด ๔.๔ การคลอดในผู้หญิงกลุ่มอายุ ๑๕ – ๑๙ ปี ลดลง
- ตัวชี้วัด ๔.๕ รายจ่ายรวมด้านสุขภาพภาครัฐไม่เกินร้อยละ ๒๐ ของรายจ่าย

ภาครัฐ

- ตัวชี้วัด ๔.๖ ผู้สูงอายุที่อาศัยในบ้านที่มีสภาพแวดล้อมที่เหมาะสมเป็นร้อยละ ๒๐

เป้าหมายที่ ๕ สถาบันทางสังคมมีความเข้มแข็งและมีส่วนร่วมในการพัฒนาประเทศเพิ่มขึ้นโดยเฉพาะสถาบันครอบครัวสถาบันการศึกษาสถาบันทางศาสนาชุมชนสื่อมวลชน และภาคเอกชน

- ตัวชี้วัด ๕.๑ ดัชนีครอบครัวอบอุ่นอยู่ในระดับดีขึ้น
- ตัวชี้วัด ๕.๒ ประชากรอายุ ๑๓ ปีขึ้นไปมีการปฏิบัติตามหลักคำสอนทางศาสนา

เพิ่มขึ้น

- ตัวชี้วัด ๕.๓ ธุรกิจที่เป็นวิสาหกิจเพื่อสังคมเพิ่มขึ้น

### ๓. แนวทางการพัฒนา

๓.๑ ปรับเปลี่ยนค่านิยมคนไทยให้มีคุณธรรมจริยธรรมมีวินัยจิตสาธารณะและพฤติกรรมที่พึงประสงค์

- ๓.๒ พัฒนาศักยภาพคนให้มีทักษะความรู้และความสามารถในการดำรงชีวิตอย่างมีคุณค่า
- ๓.๓ ยกกระดับคุณภาพการศึกษาและการเรียนรู้ตลอดชีวิต
- ๓.๔ ลดปัจจัยเสี่ยงด้านสุขภาพและให้ทุกภาคส่วนคำนึงถึงผลกระทบต่อสุขภาพ
- ๓.๕ เพิ่มประสิทธิภาพการบริหารจัดการและลดค่าใช้จ่ายในระบบสุขภาพภาครัฐ
- ๓.๖ พัฒนาระบบการดูแลและสร้างสภาพแวดล้อมที่เหมาะสมกับสังคมสูงวัย
- ๓.๗ ผลักดันให้สถาบันทางสังคมมีส่วนร่วมพัฒนาประเทศอย่างเข้มแข็ง

### ๑.๒.๒ ยุทธศาสตร์ที่ ๒ การสร้างความเป็นธรรมและลดความเหลื่อมล้ำในสังคม



การพัฒนาในช่วงที่ผ่านมาทำให้สังคมไทยก้าวหน้าไปในหลายด้าน ทั้งการสร้างควม  
มั่นคง ด้านอาชีพและรายได้ที่ทำให้จำนวนคนยากจนลดลง บริการทางการศึกษาและสาธารณสุขขยาย  
ทั่วถึงมากขึ้นอย่างไรก็ดีการแก้ปัญหาความเหลื่อมล้ำและสร้างความเป็นธรรมนั้นว่ามีความคืบหน้าช้าและ  
ยังเป็นปัญหาท้าทายในหลายด้าน ทั้งความแตกต่างของรายได้ระหว่างกลุ่มประชากร ความแตกต่างของ  
คุณภาพการบริการภาครัฐโดยเฉพาะในพื้นที่ห่างไกลและในกลุ่มผู้ด้อยโอกาสที่ได้รับบริการที่คุณภาพต่ำ  
กว่า รวมทั้งข้อจำกัดในการเข้าถึงกระบวนการยุติธรรมของกลุ่มผู้ด้อยโอกาสและกลุ่มที่อยู่ในพื้นที่ห่างไกล  
นอกจากนั้นยังมีเงื่อนไข/ปัจจัยเสี่ยงหลายประการที่อาจจะส่งผลให้ความเหลื่อมล้ำในสังคมไทยรุนแรงขึ้นได้  
อาทิการเป็นสังคมผู้สูงอายุของประเทศไทยซึ่งจำนวนประชากรวัยแรงงานลดลงภาระพึ่งพิงต่อวัยแรงงาน  
สูงขึ้นจากภาระเลี้ยงดูทั้งเด็กและผู้สูงอายุทำให้มีข้อจำกัดในการออมเพื่อบริการที่ครอบคลุมกับบางกลุ่มยัง  
ขาดความรู้ความเข้าใจเรื่องการเงินและการออมซึ่งอาจกลายเป็นผู้สูงอายุที่ยากจนในอนาคตได้ นอกจากนี้  
ความก้าวหน้าทางเทคโนโลยีที่เอื้อประโยชน์ต่อผู้ที่สามารถเข้าถึงซึ่งส่วนใหญ่เป็นกลุ่มที่มีทักษะสูงทำให้  
สามารถได้รับผลตอบแทนสูงขึ้นและทิ้งห่างจากผู้ที่มีทักษะต่ำและ ไม่สามารถเข้าถึงเทคโนโลยีได้  
ขณะเดียวกันเทคโนโลยีก็สามารถทำให้ผู้ที่อยู่ห่างไกลสามารถเข้าถึงการศึกษาความรู้และบริการ  
สาธารณสุขได้เป็นต้น ซึ่งเป็นประเด็นท้าทายที่ต้องเร่งพัฒนาและแก้ไขปัญหาคือความเหลื่อมล้ำในช่วง  
แผนพัฒนาฯ ฉบับที่ ๑๒ เพื่อไม่ให้ปัญหาความเหลื่อมล้ำเป็นข้อจำกัดต่อการพัฒนาไปสู่ความเป็นประเทศ  
ที่มีรายได้สูง การสร้างความเป็นธรรมและลดความเหลื่อมล้ำในช่วง ๕ ปี ต่อจากนี้ไปยังต้องดำเนินการ  
ยกระดับคุณภาพบริการทางสังคมให้ทั่วถึงโดยเฉพาะอย่างยิ่งด้านการศึกษาและสาธารณสุข รวมทั้งการปิด  
ช่องว่าง การคุ้มครองทางสังคมอื่นๆ ต่อเนื่องจากที่ได้ผลักดันในช่วงแผนพัฒนาฯ ฉบับที่ ๑๑ และมุ่งเน้น  
มากขึ้นในเรื่อง การเพิ่มทักษะแรงงานและการใช้นโยบายแรงงานที่สนับสนุนการเพิ่มผลิตภาพแรงงานและ  
เสริมสร้างรายได้สูงขึ้นและการสร้างโอกาสทางเศรษฐกิจและสังคม โดยเฉพาะอย่างยิ่งการสนับสนุนในเรื่อง  
การสร้างอาชีพรายได้และ ให้ความช่วยเหลือที่เชื่อมโยงการเพิ่มผลิตภาพสำหรับประชากรกลุ่มร้อยละ ๔๐  
รายได้ต่ำสุดผู้ด้อยโอกาส สตรีและผู้สูงอายุ อาทิสันับสนุนธุรกิจขนาดเล็ก ขนาดกลางและขนาดย่อม  
วิสาหกิจชุมชนและวิสาหกิจเพื่อสังคมการพัฒนาองค์กรการเงินฐานรากและการเข้าถึงเงินทุนเพื่อสร้าง  
อาชีพและการสนับสนุนการเข้าถึงปัจจัยการผลิตคุณภาพดีที่ราคาเป็นธรรมเป็นต้นและในขณะเดียวกันก็  
ต้องเพิ่มประสิทธิภาพการใช้งบประมาณเชิงพื้นที่และบูรณาการเพื่อการลดความเหลื่อมล้ำ

## ๑. วัตถุประสงค์

- ๑.๑ เพื่อขยายโอกาสทางเศรษฐกิจและสังคมให้แก่กลุ่มประชากรร้อยละ ๔๐ ที่มีรายได้  
ต่ำสุด
- ๑.๒ เพื่อให้คนไทยทุกคนเข้าถึงบริการทางสังคมที่มีคุณภาพได้อย่างทั่วถึง
- ๑.๓ เพื่อสร้างความเข้มแข็งให้ชุมชน

## ๒. เป้าหมายและตัวชี้วัด

เป้าหมายที่ ๑ ลดปัญหาความเหลื่อมล้ำด้านรายได้ของกลุ่มคนที่มีฐานะทางเศรษฐกิจ  
สังคมที่แตกต่างกันและแก้ไขปัญหาคือความยากจน

ตัวชี้วัด ๑.๑ รายได้เฉลี่ยต่อหัวของกลุ่มประชากรร้อยละ ๔๐ ที่มีรายได้ต่ำสุดเพิ่มขึ้นไม่ต่ำ  
กว่าร้อยละ ๑๕ ต่อปี

ตัวชี้วัด ๑.๒ ค่าสัมประสิทธิ์ความไม่เสมอภาค (Gini Coefficient) ด้านรายได้ลดลงเหลือ ๐.๔๑เมื่อสิ้นสุดแผนพัฒนาฯ ฉบับที่ ๑๒

ตัวชี้วัด ๑.๓ การถือครองสินทรัพย์ทางการเงินของกลุ่มประชากรร้อยละ ๔๐ ที่มีรายได้ต่ำสุดเพิ่มขึ้น

ตัวชี้วัด ๑.๔ สัดส่วนประชากรที่อยู่ใต้เส้นความยากจนลดลงเหลือร้อยละ ๖.๕ ณ สิ้นแผนพัฒนา

ตัวชี้วัด ๑.๕ สัดส่วนหนี้สินต่อรายได้ทั้งหมดของครัวเรือนของกลุ่มครัวเรือนที่ยากจนที่สุดลดลง

เป้าหมายที่ ๒ เพิ่มโอกาสการเข้าถึงบริการพื้นฐานทางสังคมของภาครัฐ

ตัวชี้วัด ๒.๑ อัตราการเข้าเรียนสุทธิ (ที่ปรับปรุง) ในระดับการศึกษาขั้นพื้นฐานเท่ากับร้อยละ ๙๐ โดยไม่มีความแตกต่างระหว่างกลุ่มนักเรียน/นักศึกษาที่ครอบครัวยากจนทางเศรษฐกิจสังคมและระหว่างพื้นที่

ตัวชี้วัด ๒.๒ สัดส่วนนักเรียนที่มีผลสัมฤทธิ์ทางการศึกษาทุกระดับขั้นผ่านเกณฑ์คะแนนร้อยละ ๕๐ มีจำนวนเพิ่มขึ้นและความแตกต่างของคะแนนผลสัมฤทธิ์ระหว่างพื้นที่และภูมิภาคลดลง

ตัวชี้วัด ๒.๓ สัดส่วนแรงงานนอกระบบที่อยู่ภายใต้ประกันสังคม (ผู้ประกันตนตามมาตรา ๔๐) ต่อกำลังแรงงานเพิ่มขึ้น

ตัวชี้วัด ๒.๔ ความแตกต่างของสัดส่วนบุคลากรทางการแพทย์ต่อประชากรระหว่างพื้นที่ลดลง

ตัวชี้วัด ๒.๕ การเข้าถึงกระบวนการยุติธรรมของกลุ่มประชากรที่มีฐานะยากจนเพิ่มขึ้น  
เป้าหมายที่ ๓ เพิ่มศักยภาพชุมชนและเศรษฐกิจฐานรากให้มีความเข้มแข็งเพื่อให้ชุมชนพึ่งพาตนเองและได้รับส่วนแบ่งผลประโยชน์ทางเศรษฐกิจมากขึ้น

ตัวชี้วัด ๓.๑ สัดส่วนครัวเรือนที่เข้าถึงแหล่งเงินทุนเพิ่มขึ้น

ตัวชี้วัด ๓.๒ ดัชนีชุมชนเข้มแข็งเพิ่มขึ้นในทุกภาค

ตัวชี้วัด ๓.๓ มูลค่าสินค้าชุมชนเพิ่มขึ้น

### ๓. แนวทางการพัฒนา

๓.๑ การเพิ่มโอกาสให้กับกลุ่มเป้าหมายประชากรร้อยละ ๔๐ ที่มีรายได้ต่ำสุดให้สามารถเข้าถึงบริการที่มีคุณภาพของรัฐและมีอาชีพทั้งในด้านการศึกษาในระดับที่สูงขึ้นการได้รับขยายการคุ้มครองทางสังคม (Social Protection) และสวัสดิการ (Welfare) ที่เหมาะสมอย่างทั่วถึงและเป็นธรรมและการพัฒนาทักษะฝีมือเพื่อประกอบอาชีพและยกระดับรายได้โดย

๓.๒ การกระจายการให้บริการภาครัฐทั้งด้านการศึกษาสาธารณสุขและสวัสดิการที่มีคุณภาพให้ครอบคลุมและทั่วถึงตลอดจนปรับปรุงปัจจัยแวดล้อมทางธุรกิจรวมทั้งกฎหมายระเบียบให้เกิดการแข่งขันที่เป็นธรรมเพื่อให้ประชากรทุกกลุ่มมีโอกาสเข้าถึงบริการของรัฐและทรัพยากรอย่างเท่าเทียมกันสามารถพัฒนาศักยภาพและยกระดับคุณภาพชีวิตให้ดีขึ้นโดย

๓.๓ การเสริมสร้างศักยภาพชุมชนการพัฒนาเศรษฐกิจชุมชนและการสร้างความเข้มแข็งการเงินฐานรากตามหลักปรัชญาของเศรษฐกิจพอเพียงเพื่อให้ชุมชนสามารถพึ่งพาตนเองได้มีสิทธิในการจัดการที่ดินและทรัพยากรภายในชุมชนโดย

### ๑.๒.๓ ยุทธศาสตร์ที่ ๓ การสร้างความเข้มแข็งทางเศรษฐกิจและแข่งขันได้อย่างยั่งยืน

ในช่วงแผนพัฒนาฯ ฉบับที่ ๑๒ เศรษฐกิจโลกยังอยู่ในช่วงของการฟื้นตัวจากปัญหาวิกฤตต่างๆ การแข่งขันในตลาดโลกจะรุนแรงขึ้นโดยที่ประเทศต่างๆ มุ่งเน้นการนำนวัตกรรมมาเพิ่มขีดความสามารถในการแข่งขันในขณะที่เศรษฐกิจไทยขยายตัวต่ำกว่าศักยภาพมาต่อเนื่องหลายปีทั้งจากผลกระทบของเศรษฐกิจโลกซบเซาและข้อจำกัดภายในประเทศเองที่เป็นอุปสรรคต่อการเพิ่มผลิตภาพและขีดความสามารถในการแข่งขันรวมทั้งฐานเศรษฐกิจภายในประเทศขยายตัวช้า ๕ ปีต่อจากนี้ไปจึงเป็นช่วงเวลาของการฟื้นฟูเศรษฐกิจไทยให้กลับมาขยายตัวได้สูงขึ้นโดยการเร่งการลงทุนในโครงสร้างพื้นฐานและระบบโลจิสติกส์ตามแผนที่วางไว้และสร้างบรรยากาศการลงทุนที่จูงใจให้ภาคเอกชนขยายการลงทุนโดยเฉพาะอย่างยิ่งในสาขาเป้าหมายสำคัญและขณะเดียวกัน ๕ ปีต่อจากนี้ไปก็จะเป็นช่วงของการปฏิรูปเศรษฐกิจในหลายด้านเพื่อวางพื้นฐานให้สามารถพัฒนาต่อ ยอดให้ประเทศไทยเป็นประเทศรายได้สูงได้ภายในปี ๒๕๗๐ ตามกรอบยุทธศาสตร์ชาติ ๒๐ ปีโดยการใช้นวัตกรรมคุณภาพคนและการปรับปรุงด้านกฎระเบียบและการบริหารจัดการที่ดีเป็นปัจจัยนำในการสร้างความเข้มแข็งของเศรษฐกิจยุทธศาสตร์การสร้างความเข้มแข็งทางเศรษฐกิจและแข่งขันได้อย่างยั่งยืนให้ความสำคัญกับการบริหารเศรษฐกิจมหภาคให้มีเสถียรภาพเพิ่มประสิทธิภาพภาคการเงินและดูแลวินัยทางการเงินการคลังควบคู่ไปกับการดำเนินยุทธศาสตร์สร้างความเข้มแข็งให้กับเศรษฐกิจรายสาขาทั้งภาคเกษตรอุตสาหกรรมและบริการที่เป็นฐานรายได้เดิมและขยายสาขาการผลิตและบริการใหม่ๆ สำหรับอนาคตการขับเคลื่อนให้เศรษฐกิจเจริญเติบโตในช่วงแผนพัฒนาฯ ฉบับที่ ๑๒ การพัฒนาและใช้วิทยาศาสตร์เทคโนโลยีและนวัตกรรมขั้นก้าวหน้าที่เข้มข้นมากขึ้นการพัฒนาเศรษฐกิจดิจิทัลการพัฒนาและยกระดับคุณภาพของกำลังคนและความคิดสร้างสรรค์ในการขยายฐานเศรษฐกิจและฐานรายได้ใหม่ควบคู่ไปกับการเพิ่มผลิตภาพของฐานการผลิตและบริการเดิมรวมทั้งการต่อยอดจากการผลิตและบริการเดิมโดยใช้ดิจิทัลและเทคโนโลยีอัจฉริยะนอกจากนั้นก็ให้ความสำคัญกับการใช้ศักยภาพของทรัพยากรชีวภาพการส่งเสริมการเชื่อมโยงตลอดห่วงโซ่มูลค่าอย่างมีประสิทธิภาพการพัฒนาพื้นที่เศรษฐกิจใหม่และการพัฒนาตามแนวระเบียงเศรษฐกิจการผสมผสานภาคบริการเข้ากับการค้าและการเตรียมความพร้อมของภาคบริการให้สามารถรองรับการแข่งขันที่เสรีขึ้นการเสริมสร้างศักยภาพการแข่งขันให้กับ SMEs รวมทั้งการสร้างสังคมผู้ประกอบการที่ผลิตได้ขายเป็นโดยพิจารณาถึงการเปลี่ยนแปลงความต้องการของผู้บริโภคอย่างรวดเร็วและมาตรฐานสากลของสินค้าและบริการที่สูงขึ้นรวมถึงมาตรฐานด้านสิ่งแวดล้อมรวมทั้งพัฒนาระบบและกลไกรวมทั้งการพัฒนาเชิงพื้นที่เพื่อกระจายโอกาสทางเศรษฐกิจให้คนในชุมชนและท้องถิ่นและแบ่งปันผลประโยชน์อย่างเป็นธรรมเพื่อลดความเหลื่อมล้ำทางเศรษฐกิจ

#### ๑. วัตถุประสงค์

๑.๑ สร้างความเข้มแข็งให้เศรษฐกิจขยายตัวอย่างมีเสถียรภาพและยั่งยืนดังนี้

๑.๑.๑ เพื่อสร้างความเข้มแข็งของแรงขับเคลื่อนทางเศรษฐกิจให้สนับสนุนเป้าหมายการเพิ่มรายได้ต่อหัว

๑.๑.๒ เพื่อเพิ่มศักยภาพของฐานการผลิตและฐานรายได้เดิมและสร้างฐานการผลิตและรายได้ใหม่

๑.๑.๓ เพื่อสนับสนุนการกระจายการขยายตัวของกิจกรรมทางเศรษฐกิจและการแบ่งปันผลประโยชน์อย่างเป็นธรรมและสนับสนุนเศรษฐกิจที่เป็นมิตรกับสิ่งแวดล้อม

๑.๑.๔ เพื่อรักษาเสถียรภาพทางเศรษฐกิจสร้างความเข้มแข็งและรักษาวินัยทางการเงินการคลังและการพัฒนาเครื่องมือทางการเงินที่สนับสนุนการระดมทุนที่มีประสิทธิภาพ

๑.๒ สร้างความเข้มแข็งให้กับเศรษฐกิจรายสาขาเพื่อยกระดับขีดความสามารถในการแข่งขันของภาคเกษตรอุตสาหกรรมบริการและการว่าการลงทุนดังนี้

๑.๒.๑ เพื่อส่งเสริมการพัฒนานวัตกรรมในการสร้างมูลค่าและเพิ่มประสิทธิภาพการผลิตของสินค้าและบริการ

๑.๒.๒ เพื่อส่งเสริมและพัฒนาเศรษฐกิจชีวภาพให้เป็นฐานรายได้ใหม่ที่สำคัญพัฒนาระบบการบริหารจัดการความเสี่ยงและมีการปรับตัวให้พร้อมรับการเปลี่ยนแปลงของสภาพภูมิอากาศเพื่อให้ฐานการผลิตภาคเกษตรและรายได้เกษตรกรมีความมั่นคง

๑.๒.๓ เพื่อเร่งผลักดันให้สินค้าเกษตรและอาหารของไทยมีความโดดเด่นในด้านคุณภาพมาตรฐานและความปลอดภัยในตลาดโลก

๑.๒.๔ เพื่อเพิ่มศักยภาพของอุตสาหกรรมสำคัญเดิมให้สามารถต่อยอดไปสู่อุตสาหกรรมแห่งอนาคตที่ใช้เทคโนโลยีสมัยใหม่อย่างเข้มข้นและสร้างรากฐานในการพัฒนาอุตสาหกรรมใหม่บนฐานของความเป็นมิตรต่อสิ่งแวดล้อม

๑.๒.๕ เพื่อเพิ่มศักยภาพของฐานบริการเดิมและขยายฐานบริการใหม่ๆในการปรับตัวสู่เศรษฐกิจฐานบริการที่เข้มแข็งขึ้นรวมทั้งพัฒนาอุตสาหกรรมท่องเที่ยวให้เติบโตอย่างสมดุลและยั่งยืน

๑.๒.๖ เพื่อพัฒนาปัจจัยสนับสนุนและอำนวยความสะดวกทางการค้าและการลงทุนให้สนับสนุนการเพิ่มขีดความสามารถในการแข่งขันของผู้ประกอบการไทยรวมทั้งพัฒนาสังคมผู้ประกอบการ

๑.๒.๗ เพื่อพัฒนาระบบการเงินของประเทศให้สนับสนุนการเพิ่มขีดความสามารถในการแข่งขันของภาคการผลิตและบริการการค้าและการลงทุน

๑.๒.๘ เพื่อสร้างความเข้มแข็งขององค์กรการเงินฐานรากและระบบสหกรณ์ให้สนับสนุนบริการทางการเงินในระดับฐานรากและเกษตรกรรายย่อย

## ๒. เป้าหมายและตัวชี้วัด

๒.๑ เศรษฐกิจขยายตัวอย่างมีเสถียรภาพและยั่งยืน

เป้าหมายที่ ๑ เศรษฐกิจขยายตัวเฉลี่ยไม่ต่ำกว่าร้อยละ ๕ โดยมีรายได้ต่อหัวเป็น ๘,๒๐๐ ดอลลาร์ สหรัฐ ในปี ๒๕๖๔ ณ สิ้นแผนพัฒนาฯ ฉบับที่ ๑๒ และสัดส่วนรายได้สุทธิของรัฐบาลต่อมูลค่าผลิตภัณฑ์มวลรวมในประเทศเป็นร้อยละ ๑๙.๐

ตัวชี้วัด ๑.๑ อัตราการขยายตัวทางเศรษฐกิจ

ตัวชี้วัด ๑.๒ รายได้ต่อหัวและรายได้สุทธิของรัฐบาลต่อมูลค่าผลิตภัณฑ์มวลรวมในประเทศ

เป้าหมายที่ ๒ การขยายตัวของการลงทุนภาครัฐและเอกชนเฉลี่ยไม่ต่ำกว่าร้อยละ ๑๐ และ ๗.๕ ต่อปีตามลำดับ

ตัวชี้วัด ๒.๑ อัตราการขยายตัวของการลงทุนภาครัฐและเอกชน

เป้าหมายที่ ๓ มูลค่าและปริมาณการส่งออกขยายตัวเฉลี่ยไม่ต่ำกว่าร้อยละ ๔.๐



- ตัวชี้วัด ๓.๑ อัตราการขยายตัวของมูลค่าและปริมาณการส่งออก
- เป้าหมายที่ ๔ ผลผลิตภาพการผลิตของปัจจัยการผลิตโดยรวมเพิ่มขึ้นเฉลี่ยไม่ต่ำกว่าร้อยละ ๒.๕ ต่อปีและผลผลิตภาพการผลิตของปัจจัยแรงงานเพิ่มขึ้นเฉลี่ยไม่ต่ำกว่าร้อยละ ๒.๕ ต่อปี
- ตัวชี้วัด ๔.๑ ผลผลิตภาพการผลิตของปัจจัยการผลิต
- ตัวชี้วัด ๔.๒ ผลผลิตภาพการผลิตของปัจจัยแรงงาน
- เป้าหมายที่ ๕ กรอบอัตราเงินเฟ้อระยะปานกลางอยู่ที่ร้อยละ ๒.๕ ± ๑.๕ หนี้สาธารณะคงค้าง ณ สิ้นแผนพัฒนาฯ ฉบับที่ ๑๒ ไม่เกินร้อยละ ๕๕ ของ GDP และดุลบัญชีเดินสะพัดขาดดุลไม่เกินร้อยละ ๒ ต่อ GDP
- ตัวชี้วัด ๕.๑ อัตราเงินเฟ้อ
- ตัวชี้วัด ๕.๒ หนี้สาธารณะ
- ตัวชี้วัด ๕.๓ ดุลบัญชีเดินสะพัด
- เป้าหมายที่ ๖ การลงทุนจากความร่วมมือภาครัฐและภาคเอกชน (Public Private Partnership : PPP) ในการพัฒนาโครงสร้างพื้นฐานเฉลี่ยปีละ ๔๗,๐๐๐ ล้านบาท
- ตัวชี้วัด ๖.๑ แหล่งทุน PPP ในการพัฒนาโครงการโครงสร้างพื้นฐานด้านคมนาคมขนส่ง
- เป้าหมายที่ ๗ ประชาชนและผู้ประกอบการเข้าสู่ระบบภาษีมากขึ้น
- ตัวชี้วัด ๗.๑ จำนวนการยื่นแบบเพื่อชำระภาษีประชาชนและผู้ประกอบการที่เข้าข่ายต้องเสียภาษีเพิ่มขึ้น
- เป้าหมายที่ ๘ อันดับความสามารถในการแข่งขันทางเศรษฐกิจของประเทศโดย IMD เลื่อนขึ้นไปอยู่ในกลุ่ม ๑ ใน ๒๕ ของประเทศแรกที่ได้รับการจัดอันดับทั้งหมด
- ตัวชี้วัด ๘.๑ อันดับความสามารถในการแข่งขันทางเศรษฐกิจของประเทศโดย IMD
- ๒.๒ การสร้างความเข้มแข็งให้เศรษฐกิจรายสาขา
- เป้าหมายที่ ๑ ภาคเกษตรอุตสาหกรรมและบริการ (นอกเหนือจากบริการภาครัฐ) ขยายตัวเฉลี่ยไม่ต่ำกว่าร้อยละ ๓, ๔.๕ และ ๖ ต่อปีตามลำดับ
- ตัวชี้วัด ๑.๑ อัตราการขยายตัวของภาคเกษตรอุตสาหกรรมและบริการ
- เป้าหมายที่ ๒ เกษตรกรมีรายได้เงินสดสุทธิทางการเกษตรเพิ่มขึ้นเป็น ๕๙,๔๖๐ บาทต่อครัวเรือนในปี ๒๕๖๔ และพื้นที่การทาเกษตรกรรมยั่งยืนเพิ่มขึ้นเป็น ๕,๐๐๐,๐๐๐ ไร่ในปี ๒๕๖๔
- ตัวชี้วัด ๒.๑ รายได้เงินสดสุทธิทางการเกษตร
- ตัวชี้วัด ๒.๒ จำนวนพื้นที่การทาเกษตรกรรมยั่งยืน
- เป้าหมายที่ ๓ มีพื้นที่ที่ได้รับการพัฒนาสู่เมืองอุตสาหกรรมนิเวศจำนวน ๑๕ พื้นที่
- ตัวชี้วัด ๓.๑ จำนวนพื้นที่ที่ได้รับการพัฒนาสู่เมืองอุตสาหกรรมนิเวศ
- เป้าหมายที่ ๔ ประเทศไทยมีรายได้จากการท่องเที่ยวไม่ต่ำกว่า ๓ ล้านล้านบาทและอันดับความสามารถในการแข่งขันด้านการท่องเที่ยว (The Travel & Tourism Competitiveness Index : TTCI) ไม่ต่ำกว่าอันดับที่ ๓๐
- ตัวชี้วัด ๔.๑ รายได้จากการท่องเที่ยว
- ตัวชี้วัด ๔.๒ อันดับความสามารถในการแข่งขันด้านการท่องเที่ยว (TTCI)

เป้าหมายที่ ๕ สัดส่วน GDP SMEs ต่อ GDP ทั้งประเทศเพิ่มขึ้นไม่น้อยกว่าร้อยละ ๔๕  
เมื่อสิ้นสุดแผนพัฒนาฯ ฉบับที่ ๑๒

ตัวชี้วัด ๕.๑ สัดส่วน GDP SMEs ต่อ GDP ทั้งประเทศ

เป้าหมายที่ ๖ เพื่อพัฒนาปัจจัยสนับสนุนด้านการเงินประกอบด้วย (๑) ปรับเพิ่มอันดับขีด  
ความสามารถในการแข่งขันในภาคการเงิน (๒) เพิ่มคะแนนทักษะทางการเงินของคนไทยเท่ากับคะแนน  
เฉลี่ยของโลก (๓) ลดสัดส่วนการกู้เงินนอกระบบให้เหลือไม่เกินร้อยละ ๒ และ (๔) เพิ่มปริมาณการใช้  
บริการชำระเงินทางอิเล็กทรอนิกส์เป็น ๒๐๐ ครั้ง/ปี/คน

ตัวชี้วัด ๖.๑ อันดับขีดความสามารถในการแข่งขันในภาคการเงิน

ตัวชี้วัด ๖.๒ คะแนนทักษะทางการเงินของคนไทย

ตัวชี้วัด ๖.๓ สัดส่วนการกู้เงินนอกระบบ

ตัวชี้วัด ๖.๔ ปริมาณการใช้บริการชำระเงินทางอิเล็กทรอนิกส์

### ๓. แนวทางการพัฒนาที่มีความสำคัญสูงและสามารถผลักดันสู่การปฏิบัติ

๓.๑ การบริหารจัดการเศรษฐกิจส่วนรวมเพื่อสร้างความเข้มแข็งทางเศรษฐกิจและ  
เสถียรภาพ ทางเศรษฐกิจจำเป็นต้องเพิ่มศักยภาพของเศรษฐกิจเพื่อให้เศรษฐกิจขยายตัวได้สูงขึ้นโดยไม่  
สร้างแรงกดดันให้เกิดการขาดดุลบัญชีเดินสะพัดเกิดภาวะเงินเฟ้อและแรงกดดันต่อภาวะการคลังที่มากเกินไป  
ควรมีการกระจายกิจกรรมทางเศรษฐกิจเพื่อสนับสนุนการกระจายผลประโยชน์การพัฒนา

๓.๒ การเสริมสร้างและพัฒนาขีดความสามารถในการแข่งขันของภาคการผลิตและบริการ  
มุ่งเน้นการสร้างการเชื่อมโยงของห่วงโซ่มูลค่าระหว่างภาคเกษตรอุตสาหกรรมบริการและการว่า การลงทุน  
เพื่อยกระดับศักยภาพในการแข่งขันของประเทศสร้างรายได้และกระจายรายได้สู่คนในชุมชนอย่างทั่วถึงอัน  
จะนำมาซึ่งความเข้มแข็งของทั้งเศรษฐกิจในภาพรวมและเศรษฐกิจฐานรากตามหลักการพัฒนาที่ยั่งยืน

#### ๑.๒.๔ ยุทธศาสตร์ที่ ๔ การเติบโตที่เป็นมิตรกับสิ่งแวดล้อมเพื่อการพัฒนาอย่างยั่งยืน

ปัจจุบันสภาพทรัพยากรธรรมชาติและสิ่งแวดล้อมกำลังเป็นปัญหาและเป็นจุดอ่อนของ  
การรักษาฐานการผลิตและให้บริการรวมทั้งการดำรงชีพที่ยั่งยืนฐานทรัพยากรธรรมชาติถูกนำไปใช้ในการ  
พัฒนาจำนวนมากก่อให้เกิดความเสื่อมโทรมอย่างต่อเนื่องพื้นที่ป่าไม้ลดลงทรัพยากรดินเสื่อมโทรมความ  
หลากหลายทางชีวภาพถูกคุกคามทรัพยากรน้ำยังมีส่วนที่ไม่สามารถจัดสรรได้ตามความต้องการและมีความ  
เสี่ยงในการขาดแคลนในอนาคตเกิดปัญหาความขัดแย้งในการใช้ประโยชน์ทรัพยากรธรรมชาติมากขึ้นจาก  
การเข้าถึงและการจัดสรรการใช้ประโยชน์ทรัพยากรธรรมชาติที่ไม่เป็นธรรมรวมทั้งปัญหาล้างแฉิมเพิ่ม  
สูงขึ้นตามการขยายตัวของเศรษฐกิจและชุมชนเมืองส่งผลกระทบต่อคุณภาพชีวิตของประชาชนและต้นทุน  
ทางเศรษฐกิจในขณะที่การเปลี่ยนแปลงสภาพภูมิอากาศและภัยพิบัติทางธรรมชาติมีความผันผวนและ  
รุนแรงมากขึ้นโดยเฉพาะอุทกภัยและภัยแล้งซึ่งส่งผลกระทบต่อภาคเศรษฐกิจและห่วงโซ่การผลิต  
ภายในประเทศและข้อตกลงระหว่างประเทศเกี่ยวกับการเปลี่ยนแปลงสภาพภูมิอากาศซึ่งทวีความเข้มข้นทำ  
ให้ประเทศไทยต้องเตรียมพร้อมรับการระในการลดการปล่อยก๊าซเรือนกระจกภายใต้กระแสการแข่งขันทาง  
การค้าขณะที่วาระการพัฒนาที่ยั่งยืนของโลกหลัง ค.ศ. ๒๐๑๕ ซึ่งเป็นการกำหนดทิศทางการพัฒนาที่ยั่งยืน  
ของโลกในอีก ๑๕ ปี ข้างหน้า (ค.ศ. ๒๐๑๖-๒๐๓๐) จะส่งผลกระทบต่อแนวทางการพัฒนาประเทศใน  
อนาคตดังนั้นประเด็นท้าทายที่ต้องเร่งดำเนินการในช่วงแผนพัฒนาฯ ฉบับที่ ๑๒ ได้แก่การสร้างความมั่นคง  
ของฐานทรัพยากรธรรมชาติและยกระดับคุณภาพสิ่งแวดล้อมเพื่อสนับสนุนการเติบโตที่เป็นมิตรกับ

สิ่งแวดล้อมและคุณภาพชีวิตของประชาชนเร่งแก้ไขปัญหาวิกฤติสิ่งแวดล้อมเพื่อลดมลพิษที่เกิดจากการผลิตและการบริโภคพัฒนาระบบบริหารจัดการที่โปร่งใสเป็นธรรมส่งเสริมการผลิตและการบริโภคที่เป็นมิตรกับสิ่งแวดล้อมเป็นวงกว้างมากขึ้นต้องเร่งเตรียมความพร้อมในลดการปล่อยก๊าซเรือนกระจกและเพิ่มขีดความสามารถในการปรับตัวต่อการเปลี่ยนแปลงสภาพภูมิอากาศรวมทั้งบริหารจัดการเพื่อลดความเสี่ยงด้านภัยพิบัติทางธรรมชาติ

## ๑. วัตถุประสงค์

- ๑.๑ รักษาพื้นที่ทรัพยากรธรรมชาติและมีการใช้ประโยชน์อย่างยั่งยืนและเป็นธรรม
- ๑.๒ สร้างความมั่นคงด้านน้ำของประเทศและบริหารจัดการทรัพยากรน้ำทั้งระบบให้มีประสิทธิภาพ
- ๑.๓ บริหารจัดการสิ่งแวดล้อมและลดมลพิษให้มีคุณภาพดีขึ้น
- ๑.๔ พัฒนาขีดความสามารถในการลดก๊าซเรือนกระจกและการปรับตัวเพื่อลดผลกระทบจากการ

เปลี่ยนแปลงสภาพภูมิอากาศและการรับมือกับภัยพิบัติ

## ๒. เป้าหมายและตัวชี้วัด

เป้าหมายที่ ๑ การรักษาและฟื้นฟูฐานทรัพยากรธรรมชาติเพิ่มพื้นที่ป่าไม้เป็นร้อยละ ๔๐ ของพื้นที่ประเทศแบ่งเป็นพื้นที่ป่าเพื่อการอนุรักษ์ร้อยละ ๒๕ และพื้นที่ป่าเศรษฐกิจร้อยละ ๑๕ พื้นที่ป่าชายเลนเพิ่มจาก ๑.๕๓ ล้านไร่เป็น ๑.๕๘ ล้านไร่มีการแก้ไขปัญหาการบุกรุกที่ดินของรัฐและลดการสูญเสียความหลากหลายทางชีวภาพ

ตัวชี้วัด ๑.๑ สัดส่วนพื้นที่ป่าไม้ของประเทศพื้นที่ปลูกและฟื้นฟูป่าพื้นที่ป่าชายเลน

ตัวชี้วัด ๑.๒ แผนที่แนวเขตที่ดินของรัฐ (โครงการ One Map) ทั่วประเทศ

ตัวชี้วัด ๑.๓ จำนวนชนิดพันธุ์ของสิ่งมีชีวิตที่ใกล้สูญพันธุ์หรืออยู่ในภาวะถูกคุกคาม

เป้าหมายที่ ๒ สร้างความมั่นคงและบริหารจัดการทรัพยากรน้ำทั้งระบบให้มีประสิทธิภาพบริหารจัดการน้ำในระดับลุ่มน้ำให้มีความสมดุลระหว่างความต้องการใช้น้ำทุกกิจกรรมกับปริมาณน้ำต้นทุนเพิ่มพื้นที่ชลประทานปีละ ๓๕๐,๐๐๐ ไร่ควบคู่กับการเพิ่มประสิทธิภาพการใช้น้ำทั้งภาคการผลิตและการบริโภคป้องกันและลดความเสียหายจากอุทกภัยและภัยแล้ง

ตัวชี้วัด ๒.๑ จำนวนหมู่บ้านมีน้ำสะอาดเพื่อการอุปโภคบริโภค

ตัวชี้วัด ๒.๒ แผนบริหารจัดการทรัพยากรน้ำของ ๒๕ ลุ่มน้ำ

ตัวชี้วัด ๒.๓ พื้นที่ชลประทาน

ตัวชี้วัด ๒.๔ ประสิทธิภาพการใช้น้ำทั้งภาคการผลิตและการบริโภค

ตัวชี้วัด ๒.๕ ปริมาณความเสียหายจากอุทกภัยและภัยแล้ง

เป้าหมายที่ ๓ การบริหารจัดการสิ่งแวดล้อมและลดมลพิษขยะมูลฝอยชุมชนได้รับการจัดการอย่างถูกต้องและนำไปใช้ประโยชน์ไม่น้อยกว่าร้อยละ ๗๕ ของเสียอันตรายชุมชนได้รับการกำจัดไม่น้อยกว่าร้อยละ ๓๐ กากอุตสาหกรรมที่เป็นอันตรายทั้งหมดเข้าสู่ระบบการจัดการที่ถูกต้องฟื้นฟูแหล่งน้ำผิวดินให้มีคุณภาพในเกณฑ์ดีและแก้ไขปัญหาวิกฤติหมอกควัน

ตัวชี้วัด ๓.๑ สัดส่วนของขยะมูลฝอยชุมชนได้รับการจัดการอย่างถูกต้องและนำไปใช้ประโยชน์สัดส่วนของเสียอันตรายชุมชนที่ได้รับการกำจัดและสัดส่วนกากอุตสาหกรรมอันตรายที่เข้าสู่ระบบการจัดการที่ถูกต้อง

ตัวชี้วัด ๓.๒ คุณภาพน้ำแหล่งน้ำผิวดินที่อยู่ในเกณฑ์ดี

ตัวชี้วัด ๓.๓ คุณภาพอากาศในพื้นที่วิกฤตหมอกควัน

เป้าหมายที่ ๔ เพิ่มประสิทธิภาพการลดก๊าซเรือนกระจกและขีดความสามารถในการปรับตัวต่อการเปลี่ยนแปลงสภาพภูมิอากาศการปล่อยก๊าซเรือนกระจกในภาคพลังงานและคมนาคมขนส่งลดลงภายในปี ๒๕๖๓ ไม่น้อยกว่าร้อยละ ๗ ของการปล่อยในกรณีปกติมีกลไกจัดการเพื่อลดผลกระทบจากการเปลี่ยนแปลงสภาพภูมิอากาศในด้านต่างๆ หรือในพื้นที่หรือสาขาที่มีความเสี่ยงจะได้รับผลกระทบสูง

ตัวชี้วัด ๔.๑ ร้อยละการเปลี่ยนแปลงปริมาณการปล่อยก๊าซเรือนกระจกในภาคพลังงานและคมนาคมขนส่ง

ตัวชี้วัด ๔.๒ ต้นทุนการลดการปล่อยก๊าซเรือนกระจกต่อหน่วย (บาทต่อตันคาร์บอนไดออกไซด์เทียบเท่า)

ตัวชี้วัด ๔.๓ แผนปฏิบัติการการปรับตัวเพื่อรองรับการเปลี่ยนแปลงสภาพภูมิอากาศในรายสาขาที่จำเป็นเช่นการจัดการน้ำเกษตรสาธารณสุข

ตัวชี้วัด ๔.๔ กลไกภายในประเทศเพื่อสนับสนุนด้านการเงินเทคโนโลยีและการเสริมสร้างศักยภาพ

เป้าหมายที่ ๕ เพิ่มประสิทธิภาพการบริหารจัดการเพื่อลดความเสี่ยงจากภัยพิบัติความสูญเสียในชีวิตและทรัพย์สินที่เกิดจากสาธารณภัยลดลง

ตัวชี้วัด ๕.๑ ระบบพยากรณ์และเตือนภัยล่วงหน้าสำหรับภาคเกษตรและการจัดการภัยพิบัติทางธรรมชาติในพื้นที่เสี่ยงภัย

ตัวชี้วัด ๕.๒ สัดส่วนของพื้นที่เสี่ยงภัยที่ได้รับการจัดตั้งเครือข่ายเฝ้าระวังภัยธรรมชาติ

ตัวชี้วัด ๕.๓ จำนวนผู้เสียชีวิตและมูลค่าความเสียหายจากภัยธรรมชาติ

### ๓. แนวทางการพัฒนาที่มีความสำคัญสูงและสามารถผลักดันสู่การปฏิบัติ

๓.๑ การรักษาฟื้นฟูทรัพยากรธรรมชาติสร้างสมดุลของการอนุรักษ์และใช้ประโยชน์อย่างยั่งยืนและเป็นธรรมใช้ประโยชน์จากทุนธรรมชาติโดยคำนึงถึงขีดจำกัดและศักยภาพในการฟื้นตัวรักษาความมั่นคงของฐานทรัพยากรสร้างสมดุลระหว่างการอนุรักษ์และการใช้ประโยชน์อย่างยั่งยืนและเป็นธรรมรวมทั้งผลักดันแนวทางการประเมินมูลค่าของระบบนิเวศและการสร้างรายได้จากการอนุรักษ์เพื่อใช้ในการบริหารจัดการที่มีประสิทธิภาพเพิ่มขึ้น

๓.๒ เพิ่มประสิทธิภาพการบริหารจัดการทรัพยากรน้ำเพื่อให้เกิดความมั่นคงสมดุลและยั่งยืนทั้งในมิติเชิงปริมาณและคุณภาพด้วยกระบวนการมีส่วนร่วมของทุกภาคส่วนโดยเฉพาะประชาชนผู้มีส่วนได้เสียในพื้นที่ลุ่มน้ำเพื่อกำหนดทิศทางการบริหารจัดการและการใช้ประโยชน์ทรัพยากรน้ำในทุกมิติโดยคำนึงถึงศักยภาพและข้อจำกัดด้านสิ่งแวดล้อมและมิติเชิงสังคมของพื้นที่ลุ่มน้ำ

๓.๓ แก้ไขปัญหาวิกฤตสิ่งแวดล้อมด้วยการเร่งรัดการควบคุมมลพิษทั้งทางอากาศขยะน้ำเสียและของเสียอันตรายที่เกิดจากการผลิตและบริโภคสร้างเมืองที่เป็นมิตรกับสิ่งแวดล้อมหรือเมืองสีเขียวเพื่อสร้างคุณภาพสิ่งแวดล้อมที่ดีให้กับประชาชนโดยมีแนวทางดำเนินงาน



๓.๔ ส่งเสริมการผลิตและการบริโภคที่เป็นมิตรกับสิ่งแวดล้อมโดยเน้นการบริหารจัดการทรัพยากรอย่างมีประสิทธิภาพและยั่งยืนภายใต้ปรัชญาของเศรษฐกิจพอเพียงโดยใช้แนวคิดตลอดวัฏจักรชีวิต (Life Cycle Thinking)

๓.๕ สนับสนุนการลดการปล่อยก๊าซเรือนกระจกและเพิ่มขีดความสามารถในการปรับตัวต่อการเปลี่ยนแปลงสภาพภูมิอากาศ

๓.๖ บริหารจัดการเพื่อลดความเสี่ยงด้านภัยพิบัติเพื่อให้เกิดความเสียหายน้อยที่สุดและนำไปสู่การพัฒนาที่ยั่งยืน

๓.๗ พัฒนาระบบการบริหารจัดการและกลไกแก้ไขปัญหาคัดแย้งด้านทรัพยากรธรรมชาติและสิ่งแวดล้อม

### ๑.๒.๕ ยุทธศาสตร์ที่ ๕ การเสริมสร้างความมั่นคงแห่งชาติเพื่อการพัฒนาประเทศ

สู่ความมั่นคงและยั่งยืนการเปลี่ยนแปลงทางเศรษฐกิจสังคมวัฒนธรรมและการเมืองอันเกิดจากกระแสโลกาภิวัตน์และความก้าวหน้าทางเทคโนโลยีมีแนวโน้มส่งผลกระทบต่อความมั่นคงและเสถียรภาพของประเทศไทยในหลายมิติทั้งภัยคุกคามภายนอกได้แก่การขยายอิทธิพลและการเพิ่มบทบาทของประเทศมหาอำนาจในภูมิภาคต่างๆของโลกความขัดแย้งด้านอาณาเขตแบบรัฐต่อรัฐอาชญากรรมข้ามชาติและการก่อการร้ายและภัยคุกคามภายในประเทศได้แก่สถาบันหลักของชาติได้รับผลกระทบจากความเห็นต่างทางความคิดและอุดมการณ์ของคนในชาติการสร้างสถานการณ์ในจังหวัดชายแดนภาคใต้และการคุกคามทางเศรษฐกิจโดยอาชญากรรมคอมพิวเตอร์ในระยะ ๕ ปีต่อไปซึ่งเป็นช่วงแผนพัฒนาฯ ฉบับที่ ๑๒ จึงให้ความสำคัญต่อการฟื้นฟูพื้นฐานด้านความมั่นคงที่เป็นปัจจัยสำคัญต่อการพัฒนาทางเศรษฐกิจและสังคมของประเทศโดยเฉพาะการอยู่ร่วมกันในสังคมอย่างสันติของผู้มีความเห็นต่างทางความคิดและอุดมการณ์บนพื้นฐานของการปกครองระบอบประชาธิปไตยอันมีพระมหากษัตริย์เป็นประมุขและการเตรียมการรับมือกับอาชญากรรมข้ามชาติซึ่งจะส่งผลกระทบต่อพัฒนาเศรษฐกิจและสังคมของประเทศในระยะ ๒๐ ปีข้างหน้า

#### ๑. วัตถุประสงค์

๑.๑ เพื่อเสริมสร้างความมั่นคงภายในและป้องกันปัญหาภัยคุกคามที่เป็นอุปสรรคต่อการพัฒนาเศรษฐกิจและสังคมของชาติ

๑.๒ เพื่อสร้างความพร้อมและผนึกกำลังของทุกภาคส่วนให้มีขีดความสามารถในการบริหารจัดการด้านความมั่นคงและมีศักยภาพในการป้องกันและแก้ไขสถานการณ์ที่เกิดจากภัยคุกคามทั้งภัยทางทหารและภัยคุกคามอื่นๆ

๑.๓ เพื่อสร้างความสอดคล้องระหว่างนโยบายด้านความมั่นคงให้สนับสนุนเสถียรภาพและการเจริญเติบโตทางเศรษฐกิจสังคมทรัพยากรธรรมชาติและสิ่งแวดล้อมให้สามารถพัฒนาไปในทิศทางเดียวกันได้อย่างมีประสิทธิภาพ

๑.๔ เพื่อเสริมสร้างความร่วมมือด้านความมั่นคงกับมิตรประเทศในการสนับสนุนการรักษาความสงบสุขและผลประโยชน์ของชาติ

#### ๒. เป้าหมายและตัวชี้วัด

เป้าหมายภาพรวมคือ ผลประโยชน์ของชาติว่าด้วยความมั่นคงมั่งคั่งยั่งยืน

เป้าหมาย ๑ ปกป้องและเชิดชูสถาบันพระมหากษัตริย์ให้เป็นสถาบันหลักของประเทศ

ตัวชี้วัด ๑.๑ กิจกรรมเทิดพระเกียรติและเชิดชูสถาบันพระมหากษัตริย์

ตัวชี้วัด ๑.๒ คดีการล่วงละเมิดสถาบัน

เป้าหมายที่ ๒ สังคมมีความสมานฉันท์ผู้เห็นต่างทางความคิดของคนในชาติสามารถอยู่ร่วมกันได้อย่างสันติประชาชนมีส่วนร่วมป้องกันแก้ไขปัญหาความมั่นคง

ตัวชี้วัด ๒.๑ ความไม่มีเสถียรภาพทางการเมือง (ดัชนีสันติภาพโลก)

ตัวชี้วัด ๒.๒ ผู้เสียชีวิตจากความขัดแย้งภายในประเทศ (ดัชนีสันติภาพโลก)

ตัวชี้วัด ๒.๓ กิจกรรมที่ประชาชนมีส่วนร่วมป้องกันแก้ไขปัญหาความมั่นคง

เป้าหมายที่ ๓ ประชาชนในจังหวัดชายแดนภาคใต้มีความปลอดภัยในชีวิตและทรัพย์สินมีโอกาสในการศึกษาและการประกอบอาชีพที่สร้างรายได้เพิ่มขึ้น

ตัวชี้วัด ๓.๑ ความเสียหายและจำนวนการก่อเหตุร้ายที่มีมูลเหตุจากความไม่สงบ

ตัวชี้วัด ๓.๒ รายได้ครัวเรือนจำนวนปีการศึกษาเฉลี่ยและอัตราการว่างงานในพื้นที่ ๓

จชต.

ตัวชี้วัด ๓.๓ กิจกรรมสาธารณประโยชน์ที่ประชาชนทุกศาสนาร่วมดำเนินการ

เป้าหมายที่ ๔ ประเทศไทยมีความสัมพันธ์และความร่วมมือด้านความมั่นคงในกลุ่มประเทศสมาชิกอาเซียนมิตรประเทศและนานาประเทศในการป้องกันภัยคุกคามในรูปแบบต่างๆควบคู่ไปกับการรักษาผลประโยชน์ของชาติ

ตัวชี้วัด ๔.๑ ความสัมพันธ์กับประเทศเพื่อนบ้าน (ดัชนีสันติภาพโลก)

ตัวชี้วัด ๔.๒ คดีที่เกี่ยวข้องกับภัยคุกคามข้ามชาติ

เป้าหมายที่ ๕ ประเทศไทยมีความพร้อมต่อการรับมือภัยคุกคามทางทหารมีอันดับความเสี่ยงจากการก่อการร้ายต่ำกว่าอันดับที่ ๒๐ ของโลกและมีอันดับความเสี่ยงจากการโจมตีด้านไซเบอร์ในต่ำกว่าอันดับที่ ๑๐ ของโลก

ตัวชี้วัด ๕.๑ ความพร้อมในการรับมือภัยคุกคามทางทหาร

ตัวชี้วัด ๕.๒ ความเสี่ยงต่อการได้รับผลกระทบจากการก่อการร้าย (ดัชนีความเสี่ยงของโลกของ WEF)

ตัวชี้วัด ๕.๓ ความเสี่ยงต่อการถูกคุกคามจากอาชญากรรมคอมพิวเตอร์ (ดัชนีความปลอดภัยไซเบอร์ของโลกของ International Telecommunication Union: ITU )

เป้าหมายที่ ๖ จัดทำแผนงานที่เกี่ยวข้องกับความมั่นคงที่สอดคล้องกับนโยบายการพัฒนาเศรษฐกิจสังคมและสิ่งแวดล้อมตัวชี้วัดแผนงานที่เกี่ยวข้องกับความมั่นคงในแผนพัฒนาจังหวัด/กลุ่มจังหวัด

### ๓. แนวทางการพัฒนา

จากปัจจัยดังกล่าวได้กำหนดแนวทางการพัฒนาในแผนพัฒนาฯ ฉบับที่ ๑๒ โดยกำหนดยุทธศาสตร์การพัฒนาด้านความมั่นคงที่มีความจำเป็นเร่งด่วนและมีผลต่อการพัฒนาเศรษฐกิจสังคมสิ่งแวดล้อมและความมั่นคงของประเทศที่มีความจำเป็นเร่งด่วนต้องดำเนินการเพื่อให้บรรลุเป้าหมายในการสร้างเสถียรภาพภายในประเทศลดและป้องกันภัยคุกคามจากภายนอกรวมทั้งสร้างความเชื่อมั่นในอาเซียนและประชาคมโลกในระยะ ๕ ปี ได้แก่

๓.๑ การรักษาความมั่นคงภายในเพื่อให้เกิดความสงบในสังคมและธำรงไว้ซึ่งสถาบันหลักของชาติ

๓.๒ การพัฒนาเสริมสร้างศักยภาพการป้องกันประเทศเพื่อเตรียมความพร้อมในการรับมือภัยคุกคามทั้งการทหารและภัยคุกคามอื่นๆ

๓.๓ การส่งเสริมความร่วมมือกับต่างประเทศด้านความมั่นคงเพื่อบูรณาการความร่วมมือกับมิตรประเทศเพื่อผลประโยชน์ทางเศรษฐกิจสังคมและการป้องกันภัยคุกคามข้ามชาติ

๓.๔ การรักษาความมั่นคงและผลประโยชน์ของชาติทางทะเลเพื่อคงไว้ซึ่งประโยชน์ทางเศรษฐกิจสังคมและความมั่นคงของชาติเหนืออาณาเขตทางทะเล

๓.๕ การบริหารจัดการความมั่นคงเพื่อการพัฒนาเพื่อให้เกิดความสอดคล้องกันระหว่างแผนงานที่เกี่ยวข้องกับความมั่นคงการพัฒนาภายใต้การมีส่วนร่วมของภาคประชาชน

## ๑.๒.๖ ยุทธศาสตร์ที่ ๖ การบริหารจัดการในภาครัฐการป้องกันการทุจริตประพฤติมิชอบ และธรรมาภิบาลในสังคมไทย

ความอ่อนแอของระบบการบริหารจัดการในภาครัฐและการขาดธรรมาภิบาลในสังคมไทยเป็นอุปสรรคต่อการพัฒนาประเทศที่สำคัญประการหนึ่งมาอย่างต่อเนื่องทั้งในเรื่องความอ่อนแอของการบริหารจัดการของภาครัฐการขาดประสิทธิภาพในการขับเคลื่อนการบริหารจัดการภาครัฐให้บรรลุเป้าหมายที่วางไว้การให้บริการประชาชนยังไม่ได้มาตรฐานสากลการขาดประสิทธิภาพในการบังคับใช้กฎหมายการบริหารจัดการและการให้บริการของท้องถิ่นที่ยังขาดประสิทธิภาพและความโปร่งใสกระบวนการที่เปิดให้ประชาชนได้มีส่วนร่วมในการตัดสินใจการใช้งบประมาณยังไม่เพียงพอระบบและกระบวนการยุติธรรมไม่สามารถอำนวยความสะดวกได้อย่างเสมอภาคและเป็นธรรมรวมทั้งการทุจริตประพฤติมิชอบที่ยังเป็นปัญหาสำคัญของประเทศในช่วง ๕ ปีต่อจากนี้ไปเป็นช่วงเวลาสำคัญที่ต้องเร่งปฏิรูปการบริหารจัดการภาครัฐให้เกิดผลสัมฤทธิ์อย่างจริงจังเพื่อให้เป็นปัจจัยสนับสนุนสำคัญที่จะช่วยส่งเสริมการพัฒนาประเทศในทุกด้านให้ประสบผลสำเร็จบรรลุเป้าหมายที่วางไว้ในช่วงแผนพัฒนาฯ ฉบับที่ ๑๒ และวางพื้นฐานเพื่อให้บรรลุตามกรอบเป้าหมายอนาคตในปี ๒๕๗๗ ของการพัฒนาในด้านต่างๆและระบบการบริหารจัดการภาครัฐโดยต้องให้ความสำคัญกับการส่งเสริมและพัฒนาธรรมาภิบาลในภาครัฐอย่างเป็นรูปธรรมทั้งในด้านระบบการบริหารงานและบุคลากรในส่วนการบริหารจัดการภาครัฐให้โปร่งใสมีประสิทธิภาพรับผิดชอบตรวจสอบได้อย่างเป็นธรรมและประชาชนมีส่วนร่วมมีการกระจายอำนาจและแบ่งภารกิจรับผิดชอบที่เหมาะสมระหว่างส่วนกลางภูมิภาคและท้องถิ่น

### ๑. วัตถุประสงค์

๑.๑ เพื่อให้ภาครัฐมีขนาดเล็กมีการบริหารจัดการที่ดีและได้มาตรฐานสากล

๑.๒ เพื่อให้องค์กรปกครองส่วนท้องถิ่นให้มีการบริหารจัดการและให้บริการแก่ประชาชนในท้องถิ่นได้อย่างมีประสิทธิภาพประสิทธิผลและโปร่งใสตรวจสอบได้

๑.๓ เพื่อลดปัญหาการทุจริตและประพฤติมิชอบของประเทศ

๑.๔ เพื่อพัฒนาระบบและกระบวนการทางกฎหมายให้สามารถอำนวยความสะดวกด้วยความรวดเร็วและเป็นธรรมแก่ประชาชน

### ๒. เป้าหมายและตัวชี้วัด

เป้าหมายที่ ๑ ลดสัดส่วนค่าใช้จ่ายด้านบุคลากรและเพิ่มประสิทธิภาพการบริหารจัดการและการให้บริการของภาครัฐและประสิทธิภาพการประกอบธุรกิจของประเทศให้อยู่ในอันดับสองของอาเซียนเมื่อสิ้นสุดแผนพัฒนาฯ ฉบับที่ ๑๒

ตัวชี้วัด ๑.๑ อันดับประสิทธิภาพภาครัฐจัดทำโดยสถาบันการจัดการน่านาชาติ

ตัวชี้วัด ๑.๒ อันดับความยากง่ายในการประกอบธุรกิจจัดทำโดยธนาคารโลก

ตัวชี้วัด ๑.๓ ค่าใช้จ่ายด้านบุคลากรของรัฐต่องบประมาณรายจ่ายประจำปี

เป้าหมายที่ ๒ เพิ่มประสิทธิภาพการบริหารจัดการที่ดีขององค์กรปกครองส่วนท้องถิ่น

ตัวชี้วัด ๒.๑ สัดส่วนองค์กรปกครองส่วนท้องถิ่นในแต่ละประเภทที่ได้รับรางวัลการบริหาร

จัดการที่ดีต่อองค์กรปกครองส่วนท้องถิ่นทั้งหมด

ตัวชี้วัด ๒.๒ ข้อร้องเรียนและคดีเกี่ยวกับการดำเนินงานองค์กรปกครองส่วนท้องถิ่น

เป้าหมายที่ ๓ เพิ่มคะแนนดัชนีภาพลักษณ์คอร์รัปชันให้อยู่สูงกว่าร้อยละ ๕๐ เมื่อสิ้นสุดแผนพัฒนาฯ ฉบับที่ ๑๒ ตัวชี้วัดระดับคะแนนของดัชนีภาพลักษณ์คอร์รัปชัน

เป้าหมายที่ ๓ ลดจำนวนคดีที่มีการพิจารณาตัดสินลงโทษผิดพลาดตัวชี้วัดจำนวนคดีที่มีการผิดพลาดหรือร้องฟ้องใหม่ซึ่งรัฐได้ชดเชยความเสียหาย

### ๓. แนวทางการพัฒนา

๓.๑ ปรับปรุงโครงสร้างหน่วยงานบทบาทภารกิจและคุณภาพบุคลากรภาครัฐให้มีความโปร่งใสทันสมัยคล่องตัวมีขนาดที่เหมาะสมเกิดความคุ้มค่าสามารถให้บริการประชาชนในรูปแบบทางเลือกที่หลากหลายและมีคุณภาพข้าราชการมีคุณภาพประสิทธิภาพและความรับผิดชอบต่อบทบาทหน้าที่องค์กร มีสมรรถนะสูงและมีความทันสมัยราชการบริหารส่วนกลางมีขนาดเล็กกลางและราชการบริหารส่วนท้องถิ่นมีขนาดที่เหมาะสมกับพื้นที่รับผิดชอบ

๓.๒ ปรับปรุงกระบวนการงบประมาณและสร้างกลไกในการติดตามตรวจสอบการเงินการคลังภาครัฐเพื่อให้การจัดสรรและการใช้จ่ายมีประสิทธิภาพสอดคล้องกับเวลาเกิดความเสมอภาคลดความเหลื่อมล้ำมีกลไกและช่องทางให้ประชาชนและภาคเอกชนเข้าถึงข้อมูลสามารถตรวจสอบกระบวนการดำเนินงานงบประมาณและการคลังของภาครัฐได้อย่างโปร่งใсыิ่งขึ้น

๓.๓ เพิ่มประสิทธิภาพและยกระดับการให้บริการสาธารณะให้ได้มาตรฐานสากลเพื่อให้ประชาชนและภาคธุรกิจได้รับบริการที่มีคุณภาพได้มาตรฐานตรงตามความต้องการของประชาชนและภาคธุรกิจ

๓.๔ เพิ่มประสิทธิภาพการบริหารจัดการให้แก่องค์กรปกครองส่วนท้องถิ่นเพื่อให้ประชาชนได้รับการบริการอย่างมีประสิทธิภาพและทั่วถึงผู้มีส่วนได้เสียได้เข้ามามีส่วนร่วมในการพัฒนาลดการพึ่งพิงงบประมาณประเภทเงินอุดหนุนจากรัฐบาลมีความคล่องตัวพึ่งตนเองทางการคลังได้ในระยะยาว และสามารถจัดบริการสาธารณะขั้นพื้นฐานแก่ประชาชนอย่างมีมาตรฐานและประสิทธิภาพมากขึ้น

๓.๕ ป้องกันและปราบปรามการทุจริตและประพฤติมิชอบเพื่อให้สังคมไทยมีวินัยโปร่งใสและยุติธรรมรวมทั้งสร้างความเข้มแข็งเป็นภูมิคุ้มกันของสังคมไทยให้ครอบคลุมภาครัฐภาคเอกชนและภาคประชาชนพร้อมทั้งเพื่อสร้างพลังการขับเคลื่อนค่านิยมต่อต้านการทุจริต

๓.๖ ปฏิรูปกฎหมายและกระบวนการยุติธรรมให้มีความทันสมัยเป็นธรรมและสอดคล้องกับข้อบังคับสากลหรือข้อตกลงระหว่างประเทศเพื่อคุ้มครองสิทธิเสรีภาพของประชาชนอย่างเสมอภาคผู้มีส่วนได้ส่วนเสียมีความมั่นใจยอมรับและปฏิบัติตามกติกาเอื้อต่อภารกิจภาครัฐการลงทุนและดำเนินธุรกิจภาคเอกชนดึงดูดการลงทุนจากต่างประเทศลดความเหลื่อมล้ำและเพิ่มคุณภาพชีวิตของประชาชนตลอดจน

มีการบังคับใช้กฎหมายอย่างเคร่งครัดและมีประสิทธิภาพรวมทั้งการวินิจฉัยคดีมีความถูกต้องรวดเร็ว โปร่งใสและเป็นธรรมตามหลักนิติธรรมและลดปริมาณผู้กระทำความผิดในที่ควบคุม

### ๑.๒.๗ ยุทธศาสตร์ที่ ๗ การพัฒนาโครงสร้างพื้นฐานและระบบโลจิสติกส์

การพัฒนาการพัฒนาระบบโครงสร้างพื้นฐานและระบบโลจิสติกส์เป็นปัจจัยสำคัญในการสนับสนุนเศรษฐกิจและสังคมการกระจายความเจริญและการพัฒนาเมืองและพื้นที่รวมทั้งการยกระดับคุณภาพชีวิตของประชาชนอย่างไรก็ตามที่ผ่านมาการพัฒนาโครงสร้างพื้นฐานและระบบโลจิสติกส์ของประเทศประสบปัญหาความต่อเนื่องในการดำเนินการและปัญหาเชิงปริมาณคุณภาพและการบริหารจัดการ การให้บริการที่สอดคล้องกับมาตรฐานสากลทำให้มีข้อจำกัดในการสนับสนุนการพัฒนาประเทศให้มีประสิทธิภาพดังนั้นการพัฒนาโครงสร้างพื้นฐานและระบบโลจิสติกส์ของประเทศในช่วงแผนพัฒนาเศรษฐกิจและสังคมแห่งชาติฉบับที่ ๑๒ จะมุ่งเน้นการขยายขีดความสามารถและพัฒนาคุณภาพการให้บริการเพื่อรองรับการขยายตัวของเมืองและพื้นที่เศรษฐกิจหลัก และส่งเสริมการพัฒนาคุณภาพชีวิตของทุกกลุ่มในสังคมสนับสนุนให้เกิดความเชื่อมโยงในอนุภูมิภาคและในอาเซียนอย่างเป็นระบบโดยมีโครงข่ายเชื่อมโยงภายในประเทศที่สนับสนุนการพัฒนาพื้นที่ตามแนวระเบียงเศรษฐกิจต่างๆ การพัฒนาระบบการบริหารจัดการและการกำกับดูแลให้สอดคล้องกับมาตรฐานสากลเพื่อเพิ่ม ประสิทธิภาพการดำเนินการสร้างความเป็นธรรมในการเข้าถึงบริการพื้นฐานและการคุ้มครองผู้บริโภคการพัฒนาอุตสาหกรรมต่อเนื่องเพื่อสร้างโอกาสทางเศรษฐกิจให้กับประเทศและการพัฒนาผู้ประกอบการในสาขาโลจิสติกส์และหน่วยงานที่มีศักยภาพเพื่อไปทำธุรกิจในตลาดต่างประเทศ

#### ๑. วัตถุประสงค์

๑.๑ เพื่อพัฒนาโครงสร้างพื้นฐานสิ่งอำนวยความสะดวกด้านการคมนาคมขนส่งและการค้ารวมทั้งมีกลไกกำกับดูแลการประกอบกิจการขนส่งที่มีประสิทธิภาพและโปร่งใสให้สามารถสนับสนุนการเพิ่มขีดความสามารถในการแข่งขันของประเทศจากการพัฒนาโครงข่ายการขนส่งและยกระดับคุณภาพชีวิตให้กับประชาชน

๑.๒ เพื่อสร้างความมั่นคงทางพลังงานเพิ่มประสิทธิภาพการใช้พลังงานและส่งเสริมการใช้พลังงานทดแทนและพลังงานสะอาดตลอดจนขยายโอกาสทางธุรกิจในภูมิภาคอาเซียนจากการพัฒนาด้านพลังงาน

๑.๓ เพื่อเพิ่มประสิทธิภาพและขยายการให้บริการด้านโครงสร้างพื้นฐานดิจิทัลอย่างทั่วถึงทั้งประเทศในราคาที่เหมาะสมเป็นธรรมและส่งเสริมธุรกิจดิจิทัลใหม่และนวัตกรรมรวมทั้งพัฒนาระบบความปลอดภัยทางไซเบอร์ให้มีความมั่นคงและคุ้มครองสิทธิส่วนบุคคลให้แก่ผู้ใช้บริการ

๑.๔ เพื่อพัฒนาประสิทธิภาพและขยายการให้บริการโครงสร้างพื้นฐานด้านน้ำประปาทั้งในเชิงปริมาณและคุณภาพให้ครอบคลุมทั่วประเทศลดอัตราการสูญเสียน้ำในระบบประปาและกลไกการบริหารจัดการการประกอบกิจการน้ำประปาในภาพรวมของประเทศ

๑.๕ เพื่อพัฒนาอุตสาหกรรมต่อเนื่องที่เกิดจากลงทุนด้านโครงสร้างพื้นฐานเพื่อลดการนำเข้าจากต่างประเทศและสร้างโอกาสทางเศรษฐกิจให้กับประเทศ

#### ๒. เป้าหมายและตัวชี้วัด

เป้าหมายที่ ๑ การพัฒนาโครงสร้างพื้นฐานและระบบโลจิสติกส์ในภาพรวมมีเป้าหมายลดความเข้มการใช้พลังงาน (Energy Intensity: EI) อยู่ที่ ๑๒.๘๓ พันตันเทียบเท่าน้ำมันดิบ/พันล้านบาทในปี



๒๕๖๔ รวมทั้งมีเป้าหมายในการลดต้นทุนโลจิสติกส์ของประเทศไทยเป็นร้อยละ ๑๒ ของผลิตภัณฑ์มวลรวมในประเทศในปี ๒๕๖๔ โดยในส่วนของต้นทุนค่าขนส่งสินค้าจะลดให้ต่ำกว่าร้อยละ ๗ ของผลิตภัณฑ์มวลรวมในประเทศ

ตัวชี้วัด ๑.๑ สัดส่วนการใช้พลังงานขั้นสุดท้ายต่อผลิตภัณฑ์มวลรวมภายในประเทศ

ตัวชี้วัด ๑.๒ สัดส่วนต้นทุนโลจิสติกส์ต่อผลิตภัณฑ์มวลรวมในประเทศ

เป้าหมายที่ ๒ การพัฒนาโครงสร้างพื้นฐานด้านระบบคมนาคมขนส่งมีเป้าหมายเพิ่มปริมาณการขนส่งสินค้าทางรางจากร้อยละ ๒ เป็นไม่น้อยกว่าร้อยละ ๔ และปริมาณการขนส่งสินค้าทางน้ำเพิ่มขึ้นจากร้อยละ ๑๕ เป็นไม่น้อยกว่าร้อยละ ๑๙ มีปริมาณผู้ใช้ระบบขนส่งสาธารณะในเขตเมืองเพิ่มขึ้นโดยในเขตกรุงเทพมหานครและปริมณฑลเพิ่มขึ้นจากร้อยละ ๕ เป็นไม่น้อยกว่าร้อยละ ๓๐ และทำอากาศยานในกรุงเทพมหานครและทำอากาศยานในภูมิภาคมีขีดความสามารถในการรองรับปริมาณผู้โดยสารเพิ่มขึ้นเป็น ๑๐๐ และ ๔๒ ล้านคนต่อปีตามลำดับ

ตัวชี้วัด ๒.๑ สัดส่วนปริมาณการขนส่งสินค้าทางรางและทางน้ำต่อปริมาณการขนส่งสินค้าทั้งหมดภายในประเทศ

ตัวชี้วัด ๒.๒ สัดส่วนของผู้ใช้ระบบขนส่งสาธารณะ (รถไฟฟ้า เรือรถโดยสารสาธารณะ รถตู้โดยสาร และรถโดยสารด่วนพิเศษ (BRT) ต่อปริมาณการเดินทางในเขตกรุงเทพมหานครและปริมณฑล ตัวชี้วัด ๒.๓ ความสามารถในการรองรับปริมาณผู้โดยสารโดยรวมของท่าอากาศยานสุวรรณภูมิ ท่าอากาศยานดอนเมือง และท่าอากาศยานภูมิภาค

เป้าหมายที่ ๓ การพัฒนาระบบโลจิสติกส์ประเทศไทยมีความสามารถในการแข่งขันด้านโลจิสติกส์และประสิทธิภาพในการอำนวยความสะดวกทางการค้าอยู่ในอันดับดีขึ้นภายในปี ๒๕๖๔ และบุคลากรด้านโลจิสติกส์ได้รับการพัฒนาให้มีผลิตภาพสูงขึ้นรวมทั้งมีปริมาณการขนส่งสินค้าผ่านเข้า-ออก ณ ด่านการค้าชายแดนสำคัญที่เชื่อมต่อกับโครงข่ายทางเฉลี่ยไม่น้อยกว่าร้อยละ ๕ ต่อปี

ตัวชี้วัด ๓.๑ อันดับดัชนีความสามารถในการแข่งขันด้านโลจิสติกส์และประสิทธิภาพการอำนวยความสะดวกทางการค้า

ตัวชี้วัด ๓.๒ สัดส่วนรายได้ของธุรกิจโลจิสติกส์ต่อจำนวนบุคลากรด้านโลจิสติกส์

ตัวชี้วัด ๓.๓ ปริมาณสินค้าที่ผ่านเข้า - ออก ณ ด่านการค้าชายแดนที่สำคัญ

เป้าหมายที่ ๔ การพัฒนาด้านพลังงานมีเป้าหมายเพิ่มสัดส่วนการใช้พลังงานทดแทนต่อปริมาณการใช้พลังงานขั้นสุดท้ายเป็นร้อยละ ๑๗.๓๔ ในปี ๒๕๖๔ และลดการพึ่งพาก๊าซธรรมชาติในการผลิตไฟฟ้าให้เหลือ ร้อยละ ๔๗ ในปี ๒๕๖๔

ตัวชี้วัด ๔.๑ สัดส่วนการใช้พลังงานทดแทนต่อปริมาณการใช้พลังงานขั้นสุดท้าย

ตัวชี้วัด ๔.๒ สัดส่วนการใช้ก๊าซธรรมชาติในการผลิตไฟฟ้า

เป้าหมายที่ ๕ การพัฒนาเศรษฐกิจดิจิทัลมีเป้าหมายที่จะขยายโครงข่ายอินเทอร์เน็ตความเร็วสูงให้ได้ ร้อยละ ๘๕ ของหมู่บ้านทั่วประเทศและมีผู้ประกอบการธุรกิจดิจิทัลรายใหม่เพิ่มขึ้นจำนวนไม่น้อยกว่า ๑,๐๐๐ ราย รวมทั้งหน่วยงานภาครัฐมีระบบความมั่นคงปลอดภัยทางไซเบอร์ในการรับมือภัยคุกคามทางออนไลน์อย่างน้อยร้อยละ ๘๐ ของหน่วยงานภาครัฐทั้งหมดเมื่อสิ้นสุดแผนฯ

ตัวชี้วัด ๕.๑ อันดับความพร้อมใช้ของเทคโนโลยีสารสนเทศและการสื่อสาร (Network Readiness Index: NRI)

ตัวชี้วัด ๕.๒ จำนวนหมู่บ้านที่มีอินเทอร์เน็ตความเร็วสูงเข้าถึง

ตัวชี้วัด ๕.๓ จำนวนผู้ประกอบการธุรกิจดิจิทัล

ตัวชี้วัด ๕.๔ จำนวนเหตุละเมิดความมั่นคงปลอดภัยไซเบอร์ที่เกิดขึ้นในประเทศ

เป้าหมายที่ ๖ การพัฒนาด้านสาธารณูปการ (น้ำประปา) มีเป้าหมายขยายกำลังการผลิตน้ำประปาและกระจายโครงข่ายการให้บริการน้ำประปาครอบคลุมพื้นที่บริการในเขตนครหลวงร้อยละ ๑๐๐ ภายในปี ๒๕๖๑ ในเขตภูมิภาค/เทศบาลให้ครอบคลุมร้อยละ ๘๐ เมื่อสิ้นสุดแผนฯ และจัดหาน้ำสะอาดหรือก่อสร้างระบบประปาหมู่บ้านให้ครอบคลุมทุกหมู่บ้านเมื่อสิ้นสุดแผนฯ ลดอัตราน้ำสูญเสียระบบส่งและจำหน่ายน้ำในเขตนครหลวงให้มีความสูญเสียน้อยกว่าร้อยละ ๒๐ และเขตภูมิภาค/เทศบาลให้มีความสูญเสียน้อยกว่าร้อยละ ๒๕ ภายในปี ๒๕๖๔ รวมทั้งมีการจัดตั้งองค์กรกำกับดูแลกิจการประปาที่เป็นเอกภาพและมีกฎหมายรองรับการดำเนินงานอย่างเป็นรูปธรรมให้แล้วเสร็จภายในปี ๒๕๖๒

ตัวชี้วัด ๖.๑ สัดส่วนประชากรที่ได้รับบริการน้ำประปาที่เพิ่มใหม่ต่อประชากรทั้งหมด

ตัวชี้วัด ๖.๒ สัดส่วนหมู่บ้านที่ได้รับบริการน้ำสะอาดเพิ่มใหม่ต่อจำนวนหมู่บ้านทั่วประเทศ

ประเทศไทย

ตัวชี้วัด ๖.๓ ร้อยละของอัตราน้ำสูญเสียที่ลดลงได้และระดับความสำเร็จตามแผนปฏิบัติการลดน้ำสูญเสีย

การลดน้ำสูญเสีย

ตัวชี้วัด ๖.๔ เมืองคร่ำกับดูแลการประกอบกิจการประปา

### ๓. แนวทางการพัฒนา

๓.๑ การพัฒนาโครงสร้างพื้นฐานด้านคมนาคมขนส่ง

๓.๒ การสนับสนุนการพัฒนาระบบขนส่ง

๓.๓ การพัฒนาระบบโลจิสติกส์

๓.๔ การพัฒนาด้านพลังงาน

๓.๕ การพัฒนาเศรษฐกิจดิจิทัล

๓.๖ การพัฒนาระบบน้ำประปา

#### ๑.๒.๘ ยุทธศาสตร์ที่ ๘ การพัฒนาวิทยาศาสตร์เทคโนโลยีวิจัยและนวัตกรรม

ในช่วงระยะเวลาที่ผ่านมาการพัฒนาเศรษฐกิจของประเทศไทยอาศัยการเพิ่มประสิทธิภาพจากปัจจัยความได้เปรียบพื้นฐานที่มีอยู่ทั้งด้านแรงงานทรัพยากรธรรมชาติและ การนำเข้าเทคโนโลยีสำเร็จรูปจากต่างประเทศมากกว่าการสะสมองค์ความรู้เพื่อพัฒนาเทคโนโลยีของตนเองทำให้ ส่วนแบ่งผลประโยชน์ทางด้านเทคโนโลยีซึ่งมีมูลค่าเพิ่มสูงตกอยู่กับประเทศผู้เป็นเจ้าของเทคโนโลยี การลงทุนวิจัยและพัฒนาโดยเฉพาะอย่างยิ่งในขั้นประยุกต์และใช้ประโยชน์ยังไม่เพียงพอที่จะขับเคลื่อน ประเทศสู่สังคมนวัตกรรมอีกทั้งความก้าวหน้าอย่างรวดเร็วของเทคโนโลยีได้ส่งผลให้เกิดการเปลี่ยนแปลง ทั้งเชิงเศรษฐกิจและสังคมไปทั่วโลกโดยประเทศที่มีพัฒนาการทางเศรษฐกิจสูง อาทิ เกาหลีใต้ สหรัฐอเมริกา ญี่ปุ่น และสวีเดน ล้วนเป็นต้นแบบสำคัญที่แสดงให้เห็นว่าหากต้องการเพิ่มศักยภาพของประเทศจำเป็นต้อง ปรับตัวเรียนรู้และมุ่งสู่การวิจัยและพัฒนาเทคโนโลยีและนวัตกรรมของประเทศให้ก้าวทันต่อการ เปลี่ยนแปลงของโลกในระยะต่อไปการพัฒนาด้านวิทยาศาสตร์เทคโนโลยีและนวัตกรรมของประเทศไทย จำเป็นอย่างยิ่งที่จะต้องปรับรูปแบบการดำเนินงานให้มุ่งเน้นความร่วมมือระหว่างภาครัฐและเอกชนในการ ลงทุนเพื่อการวิจัยและพัฒนาโดยกำหนดประเด็นวิจัยของชาติที่ตอบโจทย์การยกระดับศักยภาพการผลิต

เกษตรอุตสาหกรรมและบริการที่เป็นฐานเดิมและการต่อยอดขยายฐานใหม่ด้วยการพัฒนานวัตกรรมรวมถึง การพัฒนานวัตกรรมที่ยกระดับคุณภาพสังคมและการดำรงชีวิตของประชาชนในสังคมผู้สูงอายุการส่งเสริม การพัฒนาบุคลากรให้มีความรู้และทักษะสูงการพัฒนาหน่วยงานทดสอบและรับรองมาตรฐานในระดับ สากลการดำเนินมาตรการเพื่อเสริมสร้างความเข้มแข็งของวิทยาศาสตร์เทคโนโลยีวิจัยและนวัตกรรมทั้งใน ด้านโครงสร้างพื้นฐานที่ทันสมัยระบบแรงจูงใจและระบบสนับสนุนการพัฒนานวัตกรรมต่างๆ กฎหมายที่ เกี่ยวข้อง เพื่ออำนวยความสะดวกการวิจัยและพัฒนาเทคโนโลยีและการรับเทคโนโลยีจากต่างประเทศ รวมทั้งทรัพย์สินทางปัญญาขึ้นมารองรับเพื่อให้ประเทศไทยไม่อยู่ในสถานะเป็นเพียงแค่ผู้ซื้อและผู้รับ ถ่ายทอดเทคโนโลยีจากต่างประเทศแต่สามารถพัฒนาเทคโนโลยีได้ด้วยตนเองในอนาคตโดยเฉพาะอย่างยิ่ง เทคโนโลยีสำหรับกลุ่มการผลิตและบริการเป้าหมาย ดังนั้น เพื่อให้ประเทศไทยพัฒนานำเข้าสู่สังคม นวัตกรรมและเตรียมการก้าวสู่ประเทศรายได้สูงในอนาคตแนวทางการพัฒนาในช่วงระยะเวลา ๕ ปี จะต้อง ให้ความสำคัญกับการใช้องค์ความรู้ทางวิทยาศาสตร์ผลงานวิจัยและพัฒนาความก้าวหน้าทางเทคโนโลยี นวัตกรรมและความคิดสร้างสรรค์อย่างเข้มข้นทั้งในภาคธุรกิจภาครัฐและภาคประชาสังคมรวมทั้งให้ ความสำคัญกับการพัฒนาสภาวะแวดล้อมหรือปัจจัยพื้นฐานที่เอื้ออำนวยทั้งการลงทุนด้านการวิจัยและ พัฒนาการพัฒนาบุคลากรวิจัยโครงสร้างพื้นฐานทางวิทยาศาสตร์และเทคโนโลยีและการบริหารจัดการเพื่อ ช่วยขับเคลื่อนการพัฒนาประเทศให้ก้าวสู่เป้าหมายดังกล่าว

## ๑. วัตถุประสงค์

๑.๑ เพื่อสร้างความเข้มแข็งและยกระดับความสามารถด้านวิทยาศาสตร์และเทคโนโลยี ขึ้นก้าวหน้าให้สนับสนุนการสร้างมูลค่าของสาขาการผลิตและบริการเป้าหมาย

๑.๒ เพื่อสร้างโอกาสการเข้าถึงและนาเทคโนโลยีไปใช้ให้กับเกษตรกรรายย่อยวิสาหกิจ ชุมชนและวิสาหกิจขนาดกลางและขนาดย่อม๑.๓ เพื่อพัฒนานวัตกรรมที่มุ่งเน้นการลดความเหลื่อมล้ำและ ยกระดับคุณภาพชีวิตของประชาชนผู้สูงอายุผู้ด้อยโอกาสทางสังคมและคุณภาพสิ่งแวดล้อม

๑.๔ เพื่อบูรณาการระบบบริหารจัดการวิทยาศาสตร์เทคโนโลยีวิจัยและนวัตกรรมให้สามารถ ดำเนินงานไปในทิศทางเดียวกัน

## ๒. เป้าหมายและตัวชี้วัด

### ๒.๑ เป้าหมาย

เป้าหมายที่ ๑ เพิ่มอันดับความสามารถการแข่งขันโครงสร้างพื้นฐานด้านวิทยาศาสตร์และ ด้านเทคโนโลยีจัดโดย IMD (International Institute of Management Development) ให้อยู่ในลำดับ ๑ ใน ๓๐

ตัวชี้วัด ๑.๑ อันดับความสามารถการแข่งขันโครงสร้างพื้นฐานด้านวิทยาศาสตร์โดย IMD

ตัวชี้วัด ๑.๒ อันดับความสามารถการแข่งขันโครงสร้างพื้นฐานด้านเทคโนโลยีโดย IMD

เป้าหมายที่ ๒ เพิ่มสัดส่วนค่าใช้จ่ายการลงทุนเพื่อการวิจัยและพัฒนาสู่ร้อยละ ๑.๕ ของ GDP และมีสัดส่วนการลงทุนวิจัยและพัฒนาของภาคเอกชนต่อภาครัฐเป็น ๗๐:๓๐ โดยมีสัดส่วนการลงทุน วิจัยและพัฒนาในอุตสาหกรรมยุทธศาสตร์และเป้าหมายของประเทศ : งานวิจัยพื้นฐานเพื่อสร้าง/สะสม องค์ความรู้ : ระบบโครงสร้างพื้นฐานบุคลากรและระบบมาตรฐานเป็น ๕๕ : ๒๕ : ๒๐

ตัวชี้วัด ๒.๑ ค่าใช้จ่ายการลงทุนเพื่อการวิจัยและพัฒนาต่อ GDP

ตัวชี้วัด ๒.๒ สัดส่วนการลงทุนวิจัยและพัฒนาของภาคเอกชนต่อภาครัฐ

ตัวชี้วัด ๒.๓ สัดส่วนการลงทุนวิจัยและพัฒนาในอุตสาหกรรมยุทธศาสตร์และเป้าหมายของประเทศ : งานวิจัยพื้นฐานเพื่อสร้าง/สะสมองค์ความรู้ : ระบบโครงสร้างพื้นฐานบุคลากรและระบบมาตรฐาน

เป้าหมายที่ ๓ เพิ่มจำนวนบุคลากรด้านการวิจัยและพัฒนาเป็น ๒๕ คน ต่อประชากร ๑๐,๐๐๐ คน

ตัวชี้วัด ๓.๑ บุคลากรด้านการวิจัยและพัฒนาต่อประชากร ๑๐,๐๐๐ คน

เป้าหมายที่ ๔ เพิ่มโอกาสการเข้าถึงและใช้ประโยชน์ผลงานวิจัยและเทคโนโลยีพร้อมใช้ของเกษตรกรรายย่อยวิสาหกิจชุมชนและวิสาหกิจขนาดกลางและขนาดย่อม

ตัวชี้วัด ๔.๑ ผลงานวิจัยและเทคโนโลยีพร้อมใช้ที่ถูกนำไปใช้ในการสร้างมูลค่าการผลิตให้กับเกษตรกรรายย่อยวิสาหกิจชุมชนและวิสาหกิจขนาดกลางและขนาดย่อม

เป้าหมายที่ ๕ เพิ่มจำนวนนวัตกรรมทางสังคมและนวัตกรรมสำหรับผู้สูงอายุและผู้พิการที่ผลิตได้เองภายในประเทศ

ตัวชี้วัด ๕.๑ นวัตกรรมทางสังคมและนวัตกรรมสำหรับผู้สูงอายุและผู้พิการที่ผลิตได้เองภายในประเทศ

### ๓. แนวทางการพัฒนา

๓.๑ เร่งส่งเสริมการลงทุนวิจัยและพัฒนาและผลักดันสู่การใช้ประโยชน์ในเชิงพาณิชย์และเชิงสังคมโดย

๓.๒ พัฒนาผู้ประกอบการให้เป็นผู้ประกอบการทางเทคโนโลยี (Technopreneur)

๓.๓ พัฒนาสภาวะแวดล้อมของการพัฒนาวิทยาศาสตร์เทคโนโลยีวิจัยและนวัตกรรม

### ๑.๒.๙ ยุทธศาสตร์ที่ ๙ การพัฒนาภาคเมืองและพื้นที่เศรษฐกิจ

ในช่วงแผนพัฒนาฯ ฉบับที่ ๑๒ การยกระดับฐานการผลิตและบริการเดิมให้มีความเข้มแข็งมากขึ้นและการขยายฐานใหม่ที่ให้ความสำคัญกับการกระจายโอกาสทางเศรษฐกิจและสังคมควบคู่ไปด้วยเป็นเป้าหมายที่สำคัญซึ่งการตอบสนองต่อเป้าหมายดังกล่าวประเทศไทยต้องใช้ประโยชน์จากศักยภาพและภูมิสังคมเฉพาะของพื้นที่การดำเนินยุทธศาสตร์เชิงรุกเพื่อเสริมจุดเด่นในระดับภาคและจังหวัดในการเป็นฐานการผลิตและบริการที่สำคัญประกอบกับการขยายตัวของประชากรในเขตเมืองเป็นโอกาสในการกระจายความเจริญและยกระดับรายได้ของประชาชนโดยการพัฒนาเมืองให้เป็นเมืองน่าอยู่และมีศักยภาพในการรองรับการค้าการลงทุนช่วยลดแรงกดดันจากกระจุกตัวของการพัฒนาอยู่ในกรุงเทพฯ และภาคกลางที่เป็นผลจากการพัฒนาที่ผ่านมาและในขณะเดียวกันก็เป็นการช่วยเพิ่มขีดความสามารถในการแข่งขันและทำให้เกิดผลตอบแทนในเชิงเศรษฐกิจและสังคมของการลงทุนในโครงสร้างพื้นฐานและระบบโลจิสติกส์ที่เป็นโครงข่ายระหว่างเมืองที่จะเป็นระบบสมบูรณ์ขึ้นเช่นเดียวกับการยกระดับคุณภาพและการส่งเสริมการพัฒนาพื้นที่บริเวณชายฝั่งทะเลตะวันออกทำให้มีโอกาสเป็นเขตเศรษฐกิจชั้นนำของอาเซียนสามารถเพิ่มขีดความสามารถในการแข่งขันของประเทศได้ดินนอกจากนั้นการเป็นส่วนหนึ่งของประชาคมเศรษฐกิจอาเซียนเป็นโอกาสในการเปิดพื้นที่เศรษฐกิจใหม่บริเวณชายแดนเชื่อมโยงการค้าการลงทุนในภูมิภาคของไทยกับประเทศเพื่อนบ้านดังนั้นแผนพัฒนาฯ ฉบับที่ ๑๒ นี้จึงมุ่งเน้นการพัฒนาและเร่งดำเนินการในประเด็นท้าทายได้แก่การสร้างความเข้มแข็งของฐานการผลิตและบริการเดิมและขยายฐานการผลิตและบริการใหม่ที่สร้างรายได้สำหรับประชาชนในภาคการพัฒนาเมืองให้เติบโตอย่างมีคุณภาพการ

พัฒนาและฟื้นฟูพื้นที่บริเวณชายฝั่งทะเลตะวันออกให้รองรับการขยายตัวของภาคอุตสาหกรรมแห่งอนาคต  
อย่างมีสมดุลและการบริหารจัดการพื้นที่เศรษฐกิจชายแดนให้เจริญเติบโตและแข่งขันได้อย่างยั่งยืนรวมทั้ง  
การเพิ่มประสิทธิภาพพลไกการขับเคลื่อนการพัฒนาภาคและเมืองให้เกิดผลอย่างเป็นรูปธรรม

## ๑. วัตถุประสงค์

- ๑.๑ เพื่อกระจายความเจริญและโอกาสทางเศรษฐกิจไปสู่ภูมิภาคอย่างทั่วถึงมากขึ้น
- ๑.๒ เพื่อพัฒนาเมืองศูนย์กลางของจังหวัดให้เป็นเมืองนำอยู่สำหรับคนทุกกลุ่ม
- ๑.๓ เพื่อพัฒนาและฟื้นฟูพื้นที่ฐานเศรษฐกิจหลักให้ขยายตัวอย่างเป็นมิตรต่อสิ่งแวดล้อม  
และเพิ่มคุณภาพชีวิตของคนในชุมชน
- ๑.๔ เพื่อพัฒนาพื้นที่เศรษฐกิจใหม่ให้สนับสนุนการเพิ่มขีดความสามารถในการแข่งขัน  
และการพัฒนาในพื้นที่อย่างยั่งยืน

## ๒. เป้าหมายและตัวชี้วัด

- เป้าหมายที่ ๑ ลดช่องว่างรายได้ระหว่างภาคและมีการกระจายรายได้ที่เป็นธรรมมากขึ้น
- ตัวชี้วัด ๑.๑ ผลผลิตภาคต่อหัวระหว่างภาค
- ตัวชี้วัด ๑.๒ สัมประสิทธิ์การกระจายรายได้ระดับภาค
- เป้าหมายที่ ๒ เพิ่มจำนวนเมืองศูนย์กลางของจังหวัดเป็นเมืองนำอยู่สำหรับคนทุกกลุ่มใน  
สังคมตัวชี้วัดเมืองศูนย์กลางของจังหวัดที่ได้รับการพัฒนาเป็นเมืองนำอยู่
- เป้าหมายที่ ๓ พื้นที่ฐานเศรษฐกิจหลักมีระบบการผลิตที่มีประสิทธิภาพสูงและเป็นมิตรต่อ  
สิ่งแวดล้อม
- ตัวชี้วัด ๓.๑ ค่าเฉลี่ยสารอินทรีย์ระเหยง่ายในพื้นที่อุตสาหกรรมหลักบริเวณมาตาพุดไม่  
เกินเกณฑ์มาตรฐาน
- ตัวชี้วัด ๓.๒ ข้อร้องเรียนของประชาชนเกี่ยวกับผลกระทบจากการประกอบการในพื้นที่
- เป้าหมายที่ ๔ เพิ่มมูลค่าการลงทุนในพื้นที่เศรษฐกิจใหม่บริเวณชายแดนร้อยละ ๒๐
- ตัวชี้วัด ๔.๑ มูลค่าการลงทุนในพื้นที่เศรษฐกิจพิเศษชายแดน
- ตัวชี้วัด ๔.๒ สถานประกอบการที่จดทะเบียนในพื้นที่เศรษฐกิจใหม่

## ๓. แนวทางการพัฒนา

- ๓.๑ การพัฒนาภาคเพื่อสร้างโอกาสทางเศรษฐกิจให้กระจายตัวอย่างทั่วถึง
- ๓.๒ การพัฒนาเมือง
- ๓.๓ การพัฒนาพื้นที่เศรษฐกิจ

### ๑.๒.๑๐ ยุทธศาสตร์ที่ ๑๐ ความร่วมมือระหว่างประเทศเพื่อการพัฒนา

ในช่วงแผนพัฒนาฯ ฉบับที่ ๑๒ การพัฒนาความร่วมมือระหว่างประเทศในทุกระดับจะ  
เป็นการผลักดันขับเคลื่อนเนื่องจากการดำเนินการตามยุทธศาสตร์การเชื่อมโยงในอนุภูมิภาคและภูมิภาค  
ภายใต้กรอบแผนพัฒนาฯ ฉบับที่ ๑๑ โดยที่ในระยะเวลา ๕ ปี ต่อจากนี้ไปจะมุ่งเน้นการผลักดันให้ความ  
เชื่อมโยงด้านกฎระเบียบและในเชิงสถาบันมีความคืบหน้ามีความชัดเจนในระดับปฏิบัติการและในแต่ละจุด  
พื้นที่เชื่อมโยงระหว่างประเทศภายใต้กรอบความร่วมมือในอนุภูมิภาคและภูมิภาครวมทั้งความร่วมมือใน  
การลดการใช้มาตรการที่ไม่ใช่มาตรการทางภาษี (Non-tariff barriers: NTBs) ในการกีดกันการค้าการ  
ลงทุนระหว่างกันควบคู่ไปกับการพัฒนาโครงสร้างพื้นฐานเชิงกายภาพที่จะต้องดำเนินการให้คืบหน้าตาม



แผนการลงทุนด้านโครงสร้างพื้นฐานทั้งเครือข่ายภายในประเทศและการต่อเชื่อมกับประเทศเพื่อนบ้านและการเตรียมความพร้อมให้ประเทศไทยเป็นประตูไปสู่ภาคตะวันตกและตะวันออกช่วงเวลา ๕ ปี ต่อจากนี้ไป มุ่งเน้นการต่อยอดจากความร่วมมือเชิงกายภาพสู่การพัฒนาพื้นที่เศรษฐกิจและชุมชนตามแนวระเบียงเศรษฐกิจต่างๆ เพื่อสนับสนุนการเพิ่มขีดความสามารถในการแข่งขันและการกระจายความเจริญในการพัฒนาชุมชนจังหวัดและเมืองตามแนวระเบียงเศรษฐกิจรวมถึงพื้นที่เชื่อมโยงอื่นภายในประเทศใน ขณะเดียวกันประเทศไทยต้องดำเนินยุทธศาสตร์ในเชิงรุกในการส่งเสริมให้ผู้ประกอบการไทยไปลงทุนใน ต่างประเทศทั้งในส่วนที่จะทำให้เกิดการเชื่อมต่อห่วงโซ่มูลค่าในอาเซียนที่จะเพิ่มขีดความสามารถในการ แข่งขันและเพื่อขยายโอกาสด้านการค้าและการลงทุนโดยเฉพาะอย่างยิ่งในกลุ่มประเทศ CLMV (Cambodia Laos Myanmar Vietnam) และอาเซียนรวมทั้งการส่งเสริมการใช้ประโยชน์จากกรอบความ ร่วมมือของอาเซียนกับกลุ่มประเทศนอกกลุ่มอาเซียนรวมถึงหุ้นส่วนการพัฒนาอนุภูมิภาคทั้งนี้ความ เชื่อมโยงที่สมบูรณ์และการลงทุนของไทยในภูมิภาคจะส่งผลให้ประเทศไทยสามารถใช้จุดเด่นในเรื่องที่ตั้ง เชิงภูมิศาสตร์ให้เกิดผลเต็มที่ในการที่จะพัฒนาประเทศไทยไปเป็นศูนย์กลางทางเศรษฐกิจและการค้าที่ สำคัญแห่งหนึ่งของภูมิภาคในขณะเดียวกันประเทศไทยก็ต้องให้ความสำคัญกับความร่วมมือระหว่าง ประเทศในระดับที่เป็นวงกว้างขึ้นอาทิกลุ่มความตกลงหุ้นส่วนทางเศรษฐกิจระดับภูมิภาค (Regional Comprehensive Economic Partnership : RCEP) ความร่วมมือภายใต้กรอบเอเปคและกลุ่มประเทศ ๗๗ เป็นต้นที่จะต้องสนับสนุนการดำเนินงานตามข้อผูกพันและพันธกรณีตลอดจนมาตรฐานต่างๆ ที่ ประเทศไทยมีความเกี่ยวข้องในฐานะประเทศสมาชิกทั้งในเวทีระดับโลกระดับภูมิภาคและระดับอนุภูมิภาค โดยให้ความสำคัญกับความเชื่อมโยงประเทศในภูมิภาคต่างๆ ให้ใกล้ชิดในทุกด้านมากขึ้นและผลักดันให้การ พัฒนาประเทศไทยสอดคล้องกับมาตรฐานสากลและข้อตกลงระหว่างประเทศต่างๆ อาทิเป้าหมายการ พัฒนาที่ยั่งยืน (Sustainable Development Goals: SDGs) ข้อกำหนดปริมาณการปล่อยก๊าซ คาร์บอนไดออกไซด์ (CO<sub>2</sub> emission) มาตรฐานด้านการบินและมาตรฐานด้านสิทธิมนุษยชนและแรงงาน ข้ามชาติ เป็นต้นทั้งนี้ยุทธศาสตร์ความร่วมมือระหว่างประเทศของไทยต้องยึดหลักคิดเสรีเปิดเสรีและเปิด โอกาสโดยดำเนินนโยบายการค้าและการลงทุนที่เสรีเปิดกว้างและเป็นธรรมเพื่อเสริมสร้างบรรยากาศในการ ประกอบธุรกิจขณะที่ประเทศไทยต้องปรับตัวทั้งเชิงรับและเชิงรุกให้สอดคล้องกับการเปลี่ยนแปลงใน ปัจจุบันและแนวโน้มในอนาคตส่งเสริมบทบาทเชิงรุกของประเทศไทยในการแสวงหาตลาดใหม่ๆ ส่งเสริมให้ ผู้ประกอบการไทยไปลงทุนในต่างประเทศและส่งเสริมการพัฒนานวัตกรรมจากการเรียนรู้ภายใต้กรอบ ความร่วมมือต่างๆ

อาทิจการเปลี่ยนแปลงและการปฏิรูปด้านกฎระเบียบและการปฏิรูปภาครัฐและการปฏิรูปภาคบริการภายใต้ กรอบความร่วมมือเศรษฐกิจเอเปคการพัฒนาทักษะฝีมือแรงงานตามมาตรฐานสากลมาตรฐานและแนว ปฏิบัติที่ดีที่สุดด้านการพัฒนาที่เป็นมิตรต่อสิ่งแวดล้อมและการพัฒนาทุนมนุษย์ เป็นต้นทั้งนี้เพื่อสนับสนุนให้ การพัฒนาประเทศบรรลุเป้าหมายการสร้างความเป็นเลิศทางการผลิตทั้งสินค้าและบริการและยกระดับ คุณภาพชีวิตของประชาชนจากโอกาสที่เกิดขึ้นจากการดำเนินนโยบายความร่วมมือระหว่างประเทศอย่าง เข้มข้นภายใต้กระแสโลกาภิวัตน์การที่ประเทศไทยจะใช้ความร่วมมือระหว่างประเทศให้เป็นกลไกสนับสนุน และขยายโอกาสการพัฒนาเศรษฐกิจและสังคมของไทยได้อย่างมีประสิทธิภาพโดยให้ความสำคัญกับการ ประสานและพัฒนาความร่วมมือกันระหว่างประเทศทั้งในเชิงรุกและรับอย่างสร้างสรรค์นั้นในระยะ ๕ ปีต่อ จากนี้ไปจะต้องดำเนินการให้เกิดความชัดเจนต่อกลุ่มประเทศเพื่อนบ้านถึงบทบาทของประเทศไทยจาก

มุมมองของการพัฒนาอนุภูมิภาคและภูมิภาคโดยเฉพาะอย่างยิ่งในกลุ่มประเทศเพื่อนบ้านตลอดจนควรปรับปรุงกลไกความร่วมมือระหว่างประเทศโดยเน้นกลไกที่สร้างสรรค์และเป็นธรรมทั้งนี้กลไกดังกล่าวอาจอยู่ในรูปของคณะทำงานหรือใช้กลไกเดิมที่มีอยู่แล้วทางานทั้งในรูปของคณะกรรมการและองค์กรให้มีประสิทธิภาพมากขึ้นโดยเฉพาะอย่างยิ่งในการบูรณาการในระดับอนุภูมิภาคและภูมิภาคเพื่อให้ประเทศในภูมิภาคได้รับประโยชน์จากความร่วมมืออย่างเป็นธรรมและเป็นการสนับสนุนซึ่งกันและกันทั้งนี้การปรับตัวภายในประเทศที่สำคัญ ๓ ประการที่เป็นเงื่อนไขจำเป็นคือ (๑) การกำหนดมาตรการรองรับผลกระทบในทางลบจากนโยบายทางการค้าการลงทุนต่อกลุ่มต่างๆในสังคมอีกด้วยเพื่อป้องกันปัญหาความเหลื่อมล้ำและไม่เป็นธรรมที่เกิดขึ้นจากนโยบายการค้าการลงทุนเสรีและความร่วมมือระหว่างประเทศ (๒) การปรับกลไกภายในประเทศเพื่อสนับสนุนการดำเนินงานด้านความร่วมมือระหว่างประเทศและการค้าการลงทุนระหว่างประเทศอย่างมีบูรณาการบนพื้นฐานของการสร้างความเข้าใจร่วมกันของหน่วยงานไทยถึงเป้าหมายและการกำหนดตำแหน่งเชิงยุทธศาสตร์ของประเทศและ (๓) การพัฒนาทรัพยากรบุคคลของไทยให้มีความเป็นสากลมีความจำเป็นเป็นอย่างยิ่งทั้งด้านความสามารถทางภาษาการเสริมสร้างศักยภาพและมีทัศนคติที่เปิดกว้างและมองไปในอนาคตสอดคล้องกับเป้าหมายความเป็นพลเมืองไทยพลเมืองอาเซียนและพลเมืองโลกโดยประเทศไทยมีบทบาทในเวทีนานาชาติตามที่กำหนดภายใต้ยุทธศาสตร์ชาติ ๒๐ ปี

## ๑. วัตถุประสงค์

๑.๑ เพื่อใช้ประโยชน์จากจุดเด่นของทำเลที่ตั้งของประเทศไทยที่เป็นจุดเชื่อมโยงสำคัญของแนวระเบียงเศรษฐกิจต่างๆ ให้เกิดประโยชน์อย่างเต็มศักยภาพในการพัฒนาเศรษฐกิจและสังคมของไทย

๑.๒ เพื่อขยายโอกาสด้านการค้าการลงทุนระหว่างประเทศและยกระดับให้ประเทศเป็นฐานการผลิตและการลงทุนที่มีศักยภาพและโดดเด่น

๑.๓ เพื่อเพิ่มบทบาทของไทยในเวทีโลกด้วยการส่งเสริมบทบาทที่สร้างสรรค์ของไทยในกรอบความร่วมมือต่างๆ รวมทั้งการสนับสนุนการขับเคลื่อนการพัฒนาภายใต้กรอบเป้าหมายการพัฒนาที่ยั่งยืน (Sustainable Development Goals: SDGs)

## ๒. เป้าหมายและตัวชี้วัด

๒.๑ เครือข่ายการเชื่อมโยงตามแนวระเบียงเศรษฐกิจที่ครอบคลุมและมีการใช้ประโยชน์ได้เต็มศักยภาพ

ตัวชี้วัด ๑ ความสำเร็จของไทยในการผลักดันให้เกิดโครงข่ายความเชื่อมโยงทางด้านโลจิสติกส์ที่ครอบคลุมทางบกทางรางทางน้ำทางอากาศภายในภูมิภาคเพื่ออำนวยความสะดวกระยะเวลาและต้นทุนในการขนส่ง

ตัวชี้วัด ๒ ความสำเร็จของการดำเนินงานภายใต้ความตกลงว่าด้วยการขนส่งข้ามพรมแดนในอนุภูมิภาคแม่น้ำโขง (Cross Border Transport Agreement: CBTA) ณ ด้านชายแดนระหว่างไทยกับประเทศเพื่อนบ้าน

๒.๒ ระบบห่วงโซ่มูลค่าในอนุภูมิภาคและภูมิภาคอาเซียนเพิ่มขึ้น

ตัวชี้วัด ๑ ดัชนีย่อยความสามารถในการบริหารจัดการ ณ พรมแดนของประเทศไทยในดัชนีการอำนวยความสะดวกทางการค้า (Enabling Trade Index)

ตัวชี้วัด ๒ มูลค่าสินค้าขั้นกลางที่ผ่านด่านชายแดนระหว่างประเทศ

ตัวชี้วัด ๓ มูลค่าการค้าการลงทุนระหว่างไทยกับประเทศในภูมิภาค

ตัวชี้วัด ๔ มูลค่าการบริการของผู้ประกอบการไทยในประเทศในภูมิภาค

๒.๓ ประเทศไทยเป็นฐานเศรษฐกิจการค้าและการลงทุนที่สำคัญในภูมิภาคอนุภูมิภาคอาเซียนและเอเชียรวมทั้งมีการพัฒนาส่วนขยายจากแนวระเบียงเศรษฐกิจในอนุภูมิภาคให้ครอบคลุมภูมิภาคอาเซียนเอเชียตะวันออกและเอเชียใต้

ตัวชี้วัด ๑ ปริมาณการขนส่งสินค้าและบริการเพิ่มขึ้น

ตัวชี้วัด ๒ มูลค่าการค้าชายแดนระหว่างไทยกับประเทศในภูมิภาค

ตัวชี้วัด ๓ มูลค่าการลงทุนของผู้ประกอบการไทยในประเทศในภูมิภาค

ตัวชี้วัด ๔ กฎหมายและระเบียบต่างๆได้รับการปรับปรุงให้เอื้อต่อการเป็นศูนย์กลางการ

ผลิตการลงทุนและบริการ

๒.๔ ประเทศไทยเป็นหุ้นส่วนการพัฒนาที่สำคัญทั้งในระดับ

ตัวชี้วัด ๑ มูลค่าการให้ความช่วยเหลือของไทยในอนุภูมิภาคและภูมิภาค

ตัวชี้วัด ๒ ความสำเร็จของโครงการพัฒนาร่วมกันระหว่างไทยกับประเทศในภูมิภาค

ตัวชี้วัด ๓ ความก้าวหน้าในการดำเนินการให้เป็นไปตามเป้าหมายการพัฒนาที่ยั่งยืน

### ๓. แนวทางการพัฒนา

๓.๑ พัฒนาคือความเชื่อมโยงด้านการคมนาคมขนส่งโลจิสติกส์และโทรคมนาคมในกรอบความร่วมมืออนุภูมิภาคภายใต้แผนงาน GMS, ACMECS, IMT-GT, BIMSTEC และ JDS และภูมิภาคอาเซียนเพื่ออำนวยความสะดวกและลดต้นทุนด้านโลจิสติกส์ ทั้งนี้จะต้องมีการกำหนดกรอบเวลาร่วมกันให้ชัดเจนในการที่จะมีกฎระเบียบมารองรับเพื่อให้สามารถใช้ประโยชน์อย่างเต็มที่จากการเป็นศูนย์กลางความเชื่อมโยงในภูมิภาครวมทั้งช่วยกระจายโอกาสทางเศรษฐกิจและสังคมสู่ภูมิภาคและท้องถิ่นจากการเชื่อมต่อเป็นแนวระเบียงเศรษฐกิจจากภายนอกสู่พื้นที่การพัฒนาภายในประเทศไทย

๓.๒ พัฒนาและส่งเสริมให้ไทยเป็นฐานของการประกอบธุรกิจบริการและการลงทุนที่โดดเด่นในภูมิภาคทั้งการให้บริการทางการศึกษาบริการด้านการเงินบริการด้านสุขภาพบริการด้านโลจิสติกส์และการลงทุนเพื่อการวิจัยและพัฒนารวมทั้งเป็นฐานความร่วมมือในเอเชียโดยอาศัยจุดเด่นด้านภูมิศาสตร์ที่ตั้งของประเทศไทยในการเป็นศูนย์กลางของความร่วมมือและการเชื่อมต่อห่วงโซ่มูลค่าร่วมกับประเทศเพื่อนบ้านและประเทศในภูมิภาคอาเซียน (ไทยบวกหนึ่ง) โดย

๓.๓ การส่งเสริมการลงทุนไทยในต่างประเทศ (Outward investment) ของผู้ประกอบการไทยเพื่อสร้างผลตอบแทนจากเงินทุนและองค์ความรู้และเทคโนโลยีในสาขาการผลิตและบริการที่ไทยมีขีดความสามารถโดดเด่นและสนับสนุนการพัฒนาประเทศไทยไปสู่การเป็นชาติการค้าซึ่งเป็นการดำเนินยุทธศาสตร์เชิงรุกที่จะใช้ประโยชน์จากเป็นประชาคมเศรษฐกิจอาเซียนภายหลังปี ๒๕๕๘ ที่ทำให้อาเซียนกลายเป็นแหล่งผลิตและตลาดเดียวกันรวมทั้งการใช้ประโยชน์ข้อตกลง RCEP ในอนาคตที่เปิดโอกาสให้ประเทศสมาชิกเป็นฐานใหม่ในการลงทุนและการส่งออกของไทยการสนับสนุนให้ผู้ประกอบการไทยมีขีดความสามารถในการผลิตได้และค้าขายเป็นการพัฒนาความเป็นสากลของบุคคลากรไทยการสร้างนักการค้าอัจฉริยะสามารถใช้ประโยชน์จากเทคโนโลยี ในการบริหารจัดการการค้าในภูมิภาค (Smart Traders) และการส่งเสริมการค้าที่ขับเคลื่อนหรือมาโดยความต้องการในตลาดโดย

๓.๔ เปิดประตูการค้าและพัฒนาความร่วมมือกับประเทศเพื่อนบ้านในลักษณะหุ้นส่วนทางยุทธศาสตร์ทั้งในระดับอนุภูมิภาคและภูมิภาคที่มีความเสมอภาคกันเพื่อสร้างความไว้วางใจส่งผลให้เกิดประโยชน์ร่วมกันโดยการผลักดันการให้ความช่วยเหลือทั้งด้านการเงินเทคนิคและวิชาการแก่ประเทศเพื่อนบ้านและการขยายความร่วมมือทางเศรษฐกิจโดยกำหนดรูปแบบความร่วมมือในตลาดเป้าหมายแต่ละประเภทโดยจะต้องคำนึงถึงความสำคัญทางการค้าต่อประเทศไทยและระดับการเจริญเติบโตหรือพัฒนาการทางเศรษฐกิจของตลาดนั้นๆ

๓.๕ การสร้างความเป็นหุ้นส่วนการพัฒนา กับประเทศในอนุภูมิภาคภูมิภาคและนานาชาติประเทศทั้งในระดับทวิภาคีพหุภาคีและต่อยอดความร่วมมือกับประเทศยุทธศาสตร์/มีศักยภาพและประเทศในอนุภูมิภาคเพื่อส่งเสริมความมั่นคงในอนุภูมิภาคภูมิภาคและในระดับโลกและความเจริญก้าวหน้าและลดความเหลื่อมล้ำอย่างยั่งยืนร่วมกันในทุกมิติโดย

๓.๖ บูรณาการภารกิจด้านความร่วมมือระหว่างประเทศและด้านการต่างประเทศให้มีลักษณะเป็นทีมไทยแลนด์เพื่อให้ความร่วมมือระหว่างประเทศในด้านต่างๆ มีลักษณะที่สอดคล้องและส่งเสริมกันและกันอันจะส่งผลให้เกิดประโยชน์สูงสุดต่อการพัฒนาประเทศรวมทั้งเสริมสร้างองค์ความรู้ด้านการต่างประเทศและให้ความรู้ความเข้าใจด้านการต่างประเทศตลอดจนผลประโยชน์ที่มีต่อการพัฒนาประเทศต่อภาคส่วนต่างๆ และสาธารณชนไทยรวมทั้งดำเนินการเชิงรุกในการสร้างความเข้าใจความเชื่อมั่นและภาพลักษณ์ที่ดีและศักยภาพทางเศรษฐกิจและด้านอื่นๆ ของประเทศไทย

๓.๗ การเข้าร่วมเป็นภาคีความร่วมมือระหว่างประเทศระหว่างภูมิภาคโดยมีบทบาทที่สร้างสรรค์เพื่อเป็นทางเลือกในการดำเนินนโยบายระหว่างประเทศในเวทีโลกเพื่อรักษาสมดุลในปฏิสัมพันธ์ระหว่างไทยและมหาอำนาจต่างๆ ทั้งในระดับโลกและภูมิภาคและประโยชน์อื่นๆ ของประเทศทั้งในด้านการค้าความมั่นคงของอาหารและพลังงานโอกาสทางการตลาดของผลิตภัณฑ์ไทยโอกาสในการเข้าถึงตลาดเงินและตลาดทุนที่ทันสมัยและเป็นทางเลือกของประเทศการสร้างปฏิสัมพันธ์ระหว่างประชาชนในกรอบนานาชาติและการรักษาเสถียรภาพและความมั่นคงของไทยและภูมิภาคโดยรวมโดย

๓.๘ ส่งเสริมความร่วมมือกับภูมิภาคและนานาชาติในการสร้างความมั่นคงในทุกด้านที่เกี่ยวข้องกับเรื่องความอยู่ดีมีสุขของประชาชนทั้งความมั่นคงด้านพลังงานด้านอาหารด้านสิ่งแวดล้อมและการบริหารจัดการภัยพิบัติในรูปแบบต่างๆ รวมทั้งการป้องกันภัยในทุกรูปแบบอาทิภัยจากการก่อการร้ายภัยในโลกไซเบอร์ เป็นต้น

ประโยชน์จากการเชื่อมโยงและข้อตกลงกับประเทศเพื่อนบ้านในกลุ่มอนุภูมิภาคกลุ่มแม่น้ำโขงที่กำลังมีการเจริญเติบโตอย่างรวดเร็วมาเสริมสร้างกิจกรรมการพัฒนาใหม่ ๆ ให้แก่ภาค เพื่อให้มีอัตราการเติบโตที่สูงเพียงพอต่อการลดความเหลื่อมล้ำกับพื้นที่ส่วนอื่น ๆ ของประเทศได้ ในระยะยาว

เป้าหมายเชิงยุทธศาสตร์ : พัฒนาอีสานสู่มิติใหม่ให้เป็น “ศูนย์กลางเศรษฐกิจของอนุภูมิภาคกลุ่มแม่น้ำโขง”

#### วัตถุประสงค์

๑. เพื่อแก้ปัญหาปัจจัยพื้นฐานด้านน้ำและดิน ให้เอื้อต่อการประกอบอาชีพ การดำรงชีพ และการพัฒนาเศรษฐกิจของภาค

๒. เพื่อดูแลช่วยเหลือคนจน ผู้ด้อยโอกาส และผู้สูงอายุ ให้มีคุณภาพชีวิตที่ดีพึ่งพาตนเอง พึ่งพาครอบครัว และพึ่งพากันในชุมชนได้

๓. เพื่อยกระดับการผลิตและการสร้างมูลค่าเพิ่มโดยใช้ความรู้เทคโนโลยีและนวัตกรรม สนับสนุนให้การเติบโตทางเศรษฐกิจของภาคไม่ต่ำกว่าระดับประเทศ

๔. เพื่อเชื่อมโยงห่วงโซ่มูลค่าของระบบเศรษฐกิจภาคเข้ากับระบบเศรษฐกิจของประเทศ และภูมิภาคเอเชียตะวันออกเฉียงใต้

๕. เพื่อพัฒนาภาคตะวันออกเฉียงเหนือเป็นศูนย์กลางเศรษฐกิจของอนุภูมิภาคลุ่มแม่น้ำโขง และมีบทบาทสนับสนุนประเทศเป็นศูนย์กลางภูมิภาคเอเชียตะวันออกเฉียงใต้

#### เป้าหมาย

๑. อัตราการเจริญเติบโตทางเศรษฐกิจของภาคตะวันออกเฉียงเหนือขยายตัวเพิ่มขึ้น

๒. สัมประสิทธิ์ความไม่เสมอภาค (Gini Coefficient) ในการกระจายรายได้ภาคตะวันออกเฉียงเหนือลดลง

#### ยุทธศาสตร์การพัฒนา

๑. ยุทธศาสตร์ที่ ๑ บริหารจัดการน้ำให้เพียงพอต่อการพัฒนาเศรษฐกิจและคุณภาพชีวิต อย่างยั่งยืน

##### แนวทางการพัฒนา

๑. พัฒนาแหล่งน้ำเดิมและแหล่งน้ำธรรมชาติเพื่อเพิ่มประสิทธิภาพการกักเก็บน้ำ โดยการปรับปรุงอ่างเก็บน้ำ หนองฝายและพื้นที่ชุ่มน้ำที่มีอยู่เดิม และพัฒนาแหล่งน้ำธรรมชาติให้สามารถเพิ่มปริมาณ การกักเก็บ รวมทั้งพัฒนาแหล่งน้ำใต้ดินตามความเหมาะสมของพื้นที่โดยไม่ให้เกิดผลกระทบจากดินเค็ม สร้างแหล่งกักเก็บ (แก้มลิง) อ่างเก็บน้ำ ฝาย และแหล่งน้ำขนาดเล็กในพื้นที่ที่เหมาะสมในพื้นที่ การเกษตร

๒. พัฒนาแหล่งน้ำใหม่ในพื้นที่ลุ่มน้ำโขง ชี มูล โดยศึกษา สำรวจ และจัดหาพื้นที่ เพื่อพัฒนา แหล่งน้ำ ตลอดจนการผันน้ำระหว่างลุ่มน้ำ แม่น้ำในภาคและระหว่างภาค

๓. พัฒนาระบบส่งและกระจายน้ำ เช่น ระบบสูบน้ำ อาคารบังคับน้ำ คลองส่งน้ำ เป็นต้น

๔. บริหารจัดการน้ำแบบบูรณาการเชิงลุ่มน้ำทั้งระบบ โดยดำเนินการในระดับลุ่มน้ำให้มีความสมดุลระหว่างการใช้น้ำทุกกิจกรรมกับปริมาณน้ำต้นทุน ส่งเสริมการมีส่วนร่วมของผู้เกี่ยวข้องทุกภาคส่วนและมีการจัดทำแผนบริหารจัดการน้ำทั้งในระยะเร่งด่วนและระยะยาวเพื่อป้องกันความเสียหายจากอุทกภัย และภัยแล้ง

๒. ยุทธศาสตร์ที่ ๒ แก้ปัญหาความยากจนและพัฒนาคุณภาพชีวิตผู้มีรายได้น้อยเพื่อลด ความเหลื่อมล้ำทางสังคม

##### แนวทางการพัฒนา

๑. พัฒนาอาชีพและรายได้ของผู้มีรายได้น้อย โดยสร้างโอกาสให้กลุ่มผู้มีรายได้น้อย มีที่ดิน ทำกินของตนเอง ส่งเสริมการมีอาชีพ สนับสนุนปัจจัยการผลิตและแหล่งเงินทุนในการประกอบอาชีพยกระดับฝีมือและ

#### ๑.๓ แผนพัฒนาภาค/แผนพัฒนากลุ่มจังหวัด/แผนพัฒนาจังหวัด

##### ๑.๓.๑ แผนพัฒนาภาค

##### ยุทธศาสตร์การพัฒนาภาคตะวันออกเฉียงเหนือ



## แนวคิดและทิศทางการพัฒนา

ภาคตะวันออกเฉียงเหนือมีปัญหาพื้นฐานด้านการขาดแคลนน้ำ ดินคุณภาพต่ำ ประสบ อุทกภัย และภัยแล้งซ้ำซาก คนมีปัญหาทั้งในด้านความยากจน และมีปัญหาภาวะทุพโภชนาการ แต่มีความพร้อม ด้านสถาบันการศึกษาและสถาบันวิจัย ดังนั้น การพัฒนาเศรษฐกิจและสังคมภาคตะวันออกเฉียงเหนือ ไปสู่ความ “มั่นคง มั่งคั่ง ยั่งยืน” จำเป็นจะต้องแก้ไขปัญหาด้านควบคู่ไปกับการพัฒนาการวิจัยเพื่อใช้ ความรู้เทคโนโลยีนวัตกรรม และความคิดสร้างสรรค์ในการเสริมสร้างความเข้มแข็งของเศรษฐกิจภายใน ภาคให้มีการเจริญเติบโตได้อย่างเต็มศักยภาพ พร้อมทั้งการแสวงหาโอกาสการนำความรู้ทุน เทคโนโลยีและ นวัตกรรมจากภายนอกมาช่วยขับเคลื่อน โดยการใช้ประโยชน์จากโครงการพัฒนาโครงสร้างพื้นฐานด้าน คมนาคมขนส่งขนาดใหญ่ที่เชื่อมโยงภาคตะวันออกเฉียงเหนือกับโครงข่ายระบบการคมนาคมขนส่งและพื้นที่ เศรษฐกิจหลักของประเทศ รวมทั้งการใช้อบรมให้ความรู้เพื่อให้มีรายได้เสริมและเกิดความมั่นคงทางรายได้ตามแนวทางกาฬสินธุ์ โมเดล และหนองบัวลำภูโมเดล

๒. พัฒนาคุณภาพชีวิตและจัดสวัสดิการให้แก่ผู้สูงอายุผู้พิการ และผู้ด้อยโอกาส โดยเพิ่มสวัสดิการทางด้านสังคมให้กับกลุ่มผู้พิการ ผู้ด้อยโอกาส และผู้สูงอายุส่งเสริมการมีส่วนร่วมของชุมชนในการดูแลผู้พิการและผู้สูงอายุและสนับสนุนการออมเพื่อสร้างความมั่นคงทางรายได้และพึ่งพาตนเองได้ในบั้นปลายชีวิตยกระดับสถานพยาบาลชุมชนในพื้นที่ห่างไกลให้ได้มาตรฐาน และใช้ประโยชน์จากระบบสื่อสาร ทางอินเทอร์เน็ตเชื่อมโยงโรงพยาบาลขนาดใหญ่ให้สามารถดูแลผู้ป่วยและผู้สูงอายุ

๓. พัฒนาความรู้ทักษะอาชีพ และการเรียนรู้ตลอดชีวิต โดยกระจายการบริการด้านการศึกษาที่มีคุณภาพให้มีความเท่าเทียมระหว่างพื้นที่ เพื่อพัฒนาทักษะให้สามารถประกอบอาชีพและมีรายได้ตามศักยภาพของแต่ละบุคคล ปรับปรุงแหล่งเรียนรู้ในชุมชนและส่งเสริมให้มีระบบการจัดการความรู้ภูมิปัญญาท้องถิ่น ส่งเสริมให้สถาบันทางสังคมบูรณาการร่วมกันระหว่าง “ครอบครัว ชุมชน ศาสนา การศึกษา สื่อ และภาคเอกชน” ในการหล่อหลอม ปลูกฝังค่านิยม วัฒนธรรมให้คนไทยดำเนินชีวิตที่ยึดมั่นในคุณธรรม จริยธรรม มีวินัย มีจิตสาธารณะ จิตอาสา และมีความรับผิดชอบต่อส่วนรวม

๔. พัฒนาระบบการป้องกันและควบคุมโรคเฉพาะถิ่น แก้ปัญหาโรคพยาธิใบไม้ตับ ในพื้นที่เสี่ยง อาทิจังหวัดขอนแก่น สกลนคร ร้อยเอ็ด หนองบัวลำภูกาฬสินธุ์อำนาจเจริญ มหาสารคาม อุดรธานี นครพนม และยโสธร โดยส่งเสริมการเรียนรู้ในการป้องกันโรคพยาธิใบไม้ตับให้แก่ประชาชน ทั้งในชุมชนและเยาวชนในสถานศึกษา ปรับเปลี่ยนพฤติกรรมและค่านิยมในการบริโภคอาหารปรุงสุกจาก ปลายน้ำจัดมีเกล็ด กำจัดสิ่งปฏิกูลจากชุมชนบริเวณรอบแหล่งน้ำอย่างถูกหลักสุขาภิบาล สร้างเครือข่ายโรงพยาบาลในการคัดกรอง เฝ้าระวัง วินิจฉัยและรักษาโรคพยาธิใบไม้ตับและผู้ป่วยมะเร็งท่อน้ำดีพร้อมทั้งพัฒนาระบบคัดกรองกลุ่มเสี่ยงและระบบฐานข้อมูลเพื่อติดตามการทำงาน

๕. พัฒนาโภชนาการแม่และเด็ก โดยส่งเสริมการบริโภคไอโอดีนและให้ความรู้แก่ พ่อแม่หรือผู้ดูแลเด็กในด้านโภชนาการที่เหมาะสม ตั้งแต่เริ่มตั้งครรภ์และวิธีการเลี้ยงดูเด็กที่เหมาะสม เพื่อกระตุ้นการพัฒนาเด็กในช่วง ๐-๓ ปีแรก และยกระดับศูนย์พัฒนาเด็กเล็กในชุมชนและพื้นที่ห่างไกลให้ได้มาตรฐานเพื่อเสริมสร้างศักยภาพเด็กก่อนวัยเรียน ให้มีพัฒนาการความพร้อมทั้งทักษะสมอง ร่างกาย และสังคม

๖. อำนวยความยุติธรรม ลดความเหลื่อมล้ำ โดยยกระดับการให้ความช่วยเหลือ ผู้มีรายได้น้อย และผู้ด้อยโอกาสด้านกฎหมายและคดีความ บูรณาการการทำงานร่วมกันระหว่างหน่วยงานภาครัฐ

และ เครือข่ายภาคประชาชนในการแก้ไขข้อพิพาทในชุมชนโดยสันติวิธีและสร้างการรับรู้กฎหมายเพื่อสร้าง ภูมิคุ้มกันในการปกป้องตนเองไม่ให้ตกเป็นเหยื่อ

### ๓. ยุทธศาสตร์ที่ ๓ สร้างความเข้มแข็งของฐานเศรษฐกิจภายในควบคู่กับ การ แก้ปัญหา ทรัพยากรธรรมชาติและสิ่งแวดล้อม

#### แนวทางการพัฒนา

๑. พัฒนาอาชีพและรายได้ของเกษตรกร โดยสร้างความมั่นคงของเกษตรกรรายย่อย โดย ยึดหลักปรัชญาของเศรษฐกิจพอเพียง เกษตรทฤษฎีใหม่ เกษตรทางเลือก เกษตรกรรมยั่งยืน เกษตรแปลง ใหญ่ เกษตรอัตลักษณ์พื้นถิ่น เกษตรปลอดภัย เกษตรชีวภาพ เกษตรแปรรูป เกษตรอัจฉริยะ และระบบ นิเวศการพัฒนาการเกษตร สนับสนุนการรวมกลุ่มเกษตรกร พัฒนาความเข้มแข็งขององค์กรและสถาบัน เกษตรกร พัฒนาเครือข่ายวิสาหกิจชุมชนหรือสหกรณ์การเกษตร พัฒนาเกษตรกรรุ่นใหม่ให้เป็นมืออาชีพ สนับสนุน การเข้าถึงแหล่งเงินทุนที่เป็นธรรม

๒. พัฒนาพื้นที่ทุ่งกุลาร้องไห้ให้เป็นแหล่งผลิตข้าวหอมมะลิคุณภาพสูง ในพื้นที่จังหวัด ยโสธร สุรินทร์ร้อยเอ็ด มหาสารคาม และศรีสะเกษ รวมทั้งพื้นที่ที่มีศักยภาพอื่นๆ โดยปรับกระบวนการ ผลิต ให้อยู่ภายใต้มาตรฐานเกษตรปลอดภัย พัฒนาห่วงโซ่เกษตรอินทรีย์ให้ครอบคลุมทุกขั้นตอนการผลิต พร้อมทั้งขยายพื้นที่เกษตรอินทรีย์โดยส่งเสริมการผลิตและแปรรูปโดยใช้นวัตกรรม การยกระดับราคา สินค้าเกษตรอินทรีย์ให้แตกต่างจากสินค้าเกษตรที่ใช้สารเคมีและการพัฒนาระบบการรับรองมาตรฐาน เกษตรอินทรีย์การส่งเสริมกระบวนการตรวจรับรองแบบมีส่วนร่วมในการตรวจสอบกันเองของสมาชิกกลุ่ม ผู้ผลิตและชุมชน รวมทั้งการจัดทำโซนนิ่งระบบเกษตรอินทรีย์อย่างเป็นรูปธรรม โดยนำร่องในพื้นที่ที่มี ความ พร้อมและเหมาะสม และเชื่อมโยงไปสู่การท่องเที่ยวเชิงเกษตรหรือการท่องเที่ยววิถีไทยเพื่อขยาย ฐานรายได้ พร้อมทั้งจัดทำฐานข้อมูลเกษตรอินทรีย์เพื่อเป็นข้อมูลในการวางแผนการผลิตที่เหมาะสม สนับสนุนการวิจัย และพัฒนานวัตกรรมใหม่ๆ ให้ตอบสนองตลาดสินค้าเพื่อสุขภาพและการส่งออก จัดตั้ง กองทุนเกษตร อินทรีย์ตลอดจนมาตรการส่งเสริมตลาดสีเขียวในชุมชนและท้องถิ่น ส่งเสริมเกษตรกรและ กลุ่มเกษตรกร จำหน่ายสินค้าผ่านช่องทางพาณิชย์อิเล็กทรอนิกส์ (E-Commerce) ทั้งภายในประเทศและ ต่างประเทศ

๓. ส่งเสริมการปรับเปลี่ยนไปสู่สินค้าเกษตรชนิดใหม่ตามศักยภาพของพื้นที่ (Zoning) และ ความต้องการตลาด โดยส่งเสริมการปลูกพืชผัก ผลไม้และไม้ดอก ในพื้นที่จังหวัดเลย หนองคาย บึง กาฬ นครพนม ศรีสะเกษ และอุบลราชธานีโดยสนับสนุนการปรับปรุงพัฒนาพันธุ์การตรวจรับรองมาตรฐาน สินค้าเกษตร การประชาสัมพันธ์และการจัดตั้งตลาดกลาง รวมทั้งส่งเสริมการปลูกพืชสมุนไพรสำคัญที่เป็น สารตั้งต้นในการแปรรูปผลิตสินค้า ในพื้นที่จังหวัดสกลนคร มหาสารคาม เลย อานาจเจริญ และ อุบลราชธานี ให้มีปริมาณมากพอและมีคุณภาพตามระบบมาตรฐานการเกษตรตามความต้องการของตลาด ทั้งในและ ต่างประเทศ และจัดทำฐานข้อมูลพื้นที่ปลูกพืชสมุนไพรเพื่อการบริหารจัดการ และส่งเสริมการ เลี้ยงโคเนื้อ คุณภาพสูงในพื้นที่จังหวัดสกลนคร มุกดาหาร นครพนม นครราชสีมา สุรินทร์ชัยภูมิบุรีรัมย์และ อุบลราชธานี และโคนม ในพื้นที่จังหวัดนครราชสีมา ขอนแก่น โดยสนับสนุนการปรับปรุงพันธุ์ส่งเสริมการ ปลูกแปลงหญ้า และปรับปรุงคุณภาพอาหารสัตว์พัฒนาเทคโนโลยีการเลี้ยงและทักษะเกษตรกร รวมทั้งการ จัดระบบ มาตรฐานโรงฆ่าสัตว์ให้ได้มาตรฐานอุตสาหกรรม (GMP) และเพิ่มช่องทางการจำหน่ายและขยาย ตลาดไปสู่ อาเซียน

๔. ส่งเสริมและพัฒนาเศรษฐกิจฐานชีวภาพ (Bio Economy) ให้เป็นฐานรายได้ใหม่ที่ สำคัญ ของภาค โดยมุ่งลงทุนสร้างเศรษฐกิจบนฐานของการวิจัยและนวัตกรรมระดับสูง ในลักษณะสห วิทยาการ ที่ใช้ทรัพยากรฐานชีวภาพ (พืช สัตว์จุลินทรีย์) รวมถึงวัสดุเหลือทิ้งทางการเกษตร ของเสียและ น้ำเสียจาก โรงงานอุตสาหกรรม ฟาร์มปศุสัตว์และชุมชน พัฒนาต่อยอดเป็นผลิตภัณฑ์ชีวภาพที่มีมูลค่าสูง ก่อให้เกิด ความก้าวหน้าและนวัตกรรมในมิติใหม่ๆ ที่ส่งผลต่อการปฏิรูปภาคเกษตร อาหาร สาธารณสุข และการแพทย์ พลังงาน อุตสาหกรรมเคมีและภาคสังคม โดยพัฒนาให้นครราชสีมา ขอนแก่น อุบลราชธานี และสกลนคร เป็นศูนย์กลางอุตสาหกรรมเกษตรแปรรูปและอาหารแบบครบวงจร ส่งเสริมการแปรรูป สมุนไพรในพื้นที่ จังหวัดสกลนคร มหาสารคาม สุรินทร์อำนาจเจริญ และอุดรธานีโดยพัฒนาเทคโนโลยีการ ผลิตให้ได้ มาตรฐาน GMP พัฒนาระบบรับรองผลิตภัณฑ์สมุนไพรและสร้างแบรนด์เพื่อเพิ่มขีด ความสามารถในการ แข่งขันและส่งออก ส่งเสริมอุตสาหกรรมใหม่และธุรกิจแนวใหม่ในพื้นที่กลุ่มจังหวัด ภาคตะวันออกเฉียงเหนือ ตอนกลาง กลุ่มจังหวัดภาคตะวันออกเฉียงเหนือตอนล่าง ๑ และตอนล่าง ๒ ด้วย การพัฒนาต่อยอดจาก วัตถุดิบและของเหลือทิ้งทางการเกษตร/อุตสาหกรรม และฐานความหลากหลาย ทางชีวภาพไปสู่ผลิตภัณฑ์ มูลค่าสูง เช่น ชีวเภสัชภัณฑ์อาหาร อาหารสัตว์ในอนาคต โปรตีนทางเลือก ผลิตภัณฑ์อินทรีย์พลาสติก ชีวภาพ (bio-plastic) สารสกัดจากพืชมูลค่าสูง เอนไซม์หรืออาหารเสริม สุขภาพจากจุลินทรีย์ เป็นต้น รวมทั้งสร้างความมั่นคงทางพลังงานระดับชุมชน จากการนำวัตถุดิบในชุมชน ของเหลือทิ้งทางการเกษตร ขยะครัวเรือน มาผลิตเป็นพลังงานเพื่อใช้ภายในครัวเรือนหรือชุมชน และ ส่งเสริมการใช้พลังงานหมุนเวียน ในระดับชุมชน

๕. ส่งเสริมและสนับสนุนธุรกิจ SMEs ธุรกิจ Startup และวิสาหกิจชุมชน ผลิตสินค้า อุปโภค บริโภค ในพื้นที่เชื่อมโยงระเบียงเศรษฐกิจแนวตะวันออก-ตะวันตก ได้แก่ จังหวัดชัยภูมิขอนแก่น กาฬสินธุ์ ร้อยเอ็ด มุกดาหาร เพื่อการส่งออกสู่ประเทศเพื่อนบ้าน โดยเน้นอุตสาหกรรมสีเขียวและการใช้ วัตถุดิบในพื้นที่ พัฒนา ผู้ประกอบการ รวมทั้งสนับสนุนความรู้ด้านกฎ ระเบียบที่เกี่ยวข้อง ส่งเสริมการ เข้าถึงแหล่งเงินทุนที่ เป็นธรรม การพัฒนาช่องทางการตลาดในต้นทุนที่ต่ำโดยใช้เทคโนโลยีสารสนเทศ เช่น E-Commerce,

๖. ยกระดับมาตรฐานสินค้ากลุ่มผ้าไหม ผ้าฝ้าย ผ้าอ้อมคราม และส่งเสริมพื้นที่ที่มี ศักยภาพให้ก้าวไปสู่การเป็นศูนย์กลางแฟชั่นในระดับภูมิภาค อาทิ กาฬสินธุ์ขอนแก่น ชัยภูมินครราชสีมา สุรินทร์และสกลนคร เป็นต้น โดยส่งเสริมการพัฒนาคุณภาพสินค้า การออกแบบ และตราสัญลักษณ์ พัฒนาเทคโนโลยีและงานศึกษาวิจัยสร้างนวัตกรรมเพิ่มมูลค่า พร้อมทั้งพัฒนาและยกระดับผลิตภัณฑ์ชุมชน อื่นๆ ยกระดับผู้ประกอบการและนักออกแบบรุ่นใหม่ ให้มีทักษะ มีความรู้ความสามารถทั้งการออกแบบ และ การจัดการ เพื่อให้สินค้ามีความหลากหลายและทันสมัย สร้างความเชื่อมโยงระหว่างวิสาหกิจชุมชน และ วิสาหกิจขนาดกลางและขนาดย่อมกับภาคอุตสาหกรรม และส่งเสริมการจับคู่ธุรกิจเพื่อสร้างโอกาส ทางธุรกิจ

๗. พัฒนาเมืองศูนย์กลางจังหวัดเป็นเมืองน่าอยู่ โดยจัดระบบสาธารณูปโภคสาธารณูปการ ที่มีคุณภาพและให้เพียงพอต่อความต้องการของประชาชนและกิจกรรมเศรษฐกิจในเมือง จัดระบบบริการ สังคมที่ได้มาตรฐาน ที่อยู่อาศัยของผู้มีรายได้น้อย ให้ความสำคัญต่อการผังเมือง การเพิ่มพื้นที่สีเขียว ความ สะอาด และดูแลความปลอดภัยของประชาชน และรักษาความสมดุลของระบบนิเวศ มุ่งเน้น การเพิ่ม ประสิทธิภาพการใช้พลังงาน และสนับสนุนพลังงานสะอาด

๘. อนุรักษ์และส่งเสริมการฟื้นฟูทรัพยากรป่าไม้ให้คงความอุดมสมบูรณ์และรักษาความหลากหลายทางชีวภาพของพื้นที่ต้นน้ำและป่าธรรมชาติที่สำคัญ ในพื้นที่จังหวัดเลย อุตรธานีสกลนคร ชัยภูมิ นครราชสีมา บุรีรัมย์สุรินทร์และศรีสะเกษ โดยกำหนดและทำเครื่องหมายแนวเขตพื้นที่ป่าอนุรักษ์ และ พื้นที่ป่านอกเขตอนุรักษ์ให้ชัดเจน ส่งเสริมประชาชนมีส่วนร่วมในการฟื้นฟูปลูกป่า และป้องกันการบุกรุก เพื่อ รักษาพื้นที่ป่าต้นน้ำและป้องกันการชะล้างพังทลายของดินรวมถึงการอนุรักษ์พื้นที่ชุ่มน้ำ

๙. ส่งเสริมและสนับสนุนการศึกษาวิจัยเพื่อพัฒนาความรู้เทคโนโลยีนวัตกรรมและความคิดสร้างสรรค์ในการพัฒนาภาค โดยใช้ประโยชน์จากสถาบันการศึกษา หน่วยงานด้านการวิจัยพัฒนา ที่กระจายตัวอยู่ในพื้นที่ สร้างความเชื่อมโยงสถาบันการศึกษา และภาคเอกชนเพื่อพัฒนาเครือข่ายของอุตสาหกรรมในลักษณะ คลัสเตอร์สนับสนุนสถาบันการศึกษาหรือสถาบันวิจัย ให้มีความพร้อมด้านโครงสร้าง พื้นฐานและบุคลากรด้านวิทยาศาสตร์เทคโนโลยีและนวัตกรรม ส่งเสริมและสนับสนุนการวิจัยในชั้นประยุกต์ และทดลองเพิ่มขึ้น ทั้งการจัดทำผลิตภัณฑ์ต้นแบบ การทำวิจัยตลาด การทดสอบผลิตภัณฑ์ และโรงงานนำร่อง เพื่อให้สามารถแปลงงานวิจัยไปสู่การใช้ประโยชน์ในเชิงพาณิชย์ได้อย่างเป็นรูปธรรมมากขึ้น

#### ๔. ยุทธศาสตร์ที่ ๔ พัฒนาการท่องเที่ยวเชิงบูรณาการ

##### แนวทางการพัฒนา

๑. พัฒนาและส่งเสริมการท่องเที่ยวเชิงประเพณีวัฒนธรรมในทุกพื้นที่ โดยส่งเสริมชุมชนในการสร้างสรรค์กิจกรรมหรือเทศกาลประจำถิ่นในแต่ละเดือนในพื้นที่ต่าง ๆ โฆษณาประชาสัมพันธ์แก่นักท่องเที่ยวทั้งชาวไทยและต่างประเทศ เพื่อสร้างการรับรู้สินค้า บริการ แหล่งท่องเที่ยวที่สะท้อนอัตลักษณ์ ของชุมชน และเมืองเก่า ได้แก่ เมืองเก่าบุรีรัมย์เมืองเก่าพิมาย เมืองเก่าสุรินทร์เมืองเก่านครราชสีมา และเมืองเก่าสกลนคร พัฒนาแบรนด์และสื่อสารความแตกต่างของชุมชนต่าง ๆ ในรูปแบบการเล่าเรื่อง (Storytelling) ส่งเสริมการขายแพ็คเกจการท่องเที่ยวเพื่อกระตุ้นการท่องเที่ยวนอกฤดูกาล ส่งเสริมการตลาดแบบมีเป้าหมายเฉพาะกลุ่ม เช่น กลุ่มผู้สูงอายุกลุ่มนักเรียนนักศึกษา กลุ่มผู้ปฏิบัติธรรม กลุ่มสุขภาพสตรี เป็นต้น

๒. พัฒนาและส่งเสริมการท่องเที่ยวอารยธรรมอีสานใต้ในพื้นที่จังหวัดนครราชสีมา บุรีรัมย์ สุรินทร์ศรีสะเกษ และอุบลราชธานีโดยบูรณาการจัดการแผนท่องเที่ยวในแต่ละจังหวัดที่ดึงดูดเด่นหรืออัตลักษณ์ ของแต่ละพื้นที่มาสร้างเส้นทางท่องเที่ยวเชื่อมโยงแหล่งท่องเที่ยวในเขตอารยธรรมอีสานใต้ และเชื่อมโยงสู่ ประเทศลาว กัมพูชา และเวียดนาม เพื่อเพิ่มระยะเวลาพำนักและค่าใช้จ่ายเฉลี่ยต่อหัวของกลุ่มนักท่องเที่ยว คุณภาพทั้งชาวไทยและต่างประเทศ พัฒนาสินค้าและบริการที่มีจุดเด่นหรืออัตลักษณ์ที่สร้างจากทุนทาง วัฒนธรรม เพื่อให้เกิดความจดจำและสร้างความโดดเด่น ลอกเลียนได้ยาก พัฒนาบุคลากรและผู้ประกอบการ การท่องเที่ยวให้เป็นมืออาชีพ รักษามาตรฐานการให้บริการ จัดทำแผนที่ท่องเที่ยวให้ท่องเที่ยวได้ตลอดทั้งปี พัฒนาระบบโลจิสติกส์ขนถ่ายนักท่องเที่ยวอย่างเป็นระบบไปสู่แหล่งท่องเที่ยว ดูแลความปลอดภัยและ สุขลักษณะให้นักท่องเที่ยว

๓. พัฒนาและส่งเสริมการท่องเที่ยววิถีชีวิตลุ่มน้ำโขง ในพื้นที่จังหวัดเลย หนองคาย บึงกาฬ นครพนม มุกดาหาร อำนาจเจริญ อุบลราชธานีและสกลนคร และพัฒนาเส้นทางเชื่อมโยงแหล่งท่องเที่ยว กับประเทศเพื่อนบ้าน อาทิสี่เหลี่ยมวัฒนธรรมล้านช้าง เลย-อุตรธานี-หนองบัวลำภู-หนองคาย-สปป.ลาว โดยพัฒนาแหล่งท่องเที่ยว สินค้าและบริการ ให้สอดคล้องกับกระแสความนิยมการท่องเที่ยวเชิง

วัฒนธรรม ของสองฝั่งโขง พัฒนากิจกรรมการท่องเที่ยวให้มีความหลากหลาย อาทิการท่องเที่ยว/พักผ่อน ชมทัศนียภาพ และวิถีชีวิตลุ่มแม่น้ำโขง (Leisure/Lifestyle) การท่องเที่ยวด้วยจักรยานและการเดินทาง แบบคาราวาน (Cycling/Caravan Tours) การท่องเที่ยวเชิงมหรหรรรม (Festivals/Events) เป็นต้น พัฒนา ถนนเชื่อมโยง ระหว่างแหล่งท่องเที่ยว พัฒนาท่าเรือและการท่องเที่ยวทางน้ำให้ได้มาตรฐานความปลอดภัย ส่งเสริมการบริหารจัดการที่เกิดจากชุมชนเพื่อสร้างงานและรายได้เน้นพัฒนาผู้ประกอบการด้านการจัดการ และทักษะ ทางภาษาเพื่อรองรับนักท่องเที่ยวต่างชาติที่เพิ่มขึ้น

๔. พัฒนาและส่งเสริมการท่องเที่ยวยุคก่อนประวัติศาสตร์ในจังหวัดขอนแก่น กภาพสินธุ์ อุดรธานีหนองบัวลำภูและชัยภูมิโดยพัฒนาแหล่งท่องเที่ยวและพิพิธภัณฑ์ให้เป็นแหล่งเรียนรู้เชิง สร้างสรรค์ และมีชีวิต ออกแบบการจัดแสดง จัดนิทรรศการ มัลติมีเดีย หรือกิจกรรมต่าง ๆ ให้ผู้ชมมีส่วนร่วม มีความ สนุกรื่นรมย์เสมอ (play and learn) ทั้งภาษาไทยและต่างประเทศเพื่อขยายฐานนักท่องเที่ยวที่สนใจ ศึกษาวิวัฒนาการของภาคตั้งแต่ยุคก่อนประวัติศาสตร์จนถึงปัจจุบัน ปลุกฝังให้เด็กเข้าพิพิธภัณฑ์ผ่าน กิจกรรมทัศนศึกษาของโรงเรียนและนันทนาการของครอบครัว พัฒนาสินค้า/บริการ/ของที่ระลึก ปรับปรุง สิ่งอำนวยความสะดวกในแหล่งท่องเที่ยวให้ได้มาตรฐาน โฆษณาประชาสัมพันธ์อย่างต่อเนื่อง พัฒนาระบบ ขนส่งสาธารณะเข้าสู่แหล่งท่องเที่ยวเพื่อให้เข้าถึงได้ง่ายและกลับมาได้บ่อยครั้ง

๕. พัฒนาและส่งเสริมการท่องเที่ยวเชิงกีฬาในพื้นที่จังหวัดบุรีรัมย์ ศรีสะเกษ นครราชสีมา โดยส่งเสริมและสนับสนุนอุตสาหกรรมกีฬาให้ครอบคลุมทุกมิติเพื่อสร้างมูลค่าเพิ่มทั้งจากการกีฬาและ ธุรกิจที่เกี่ยวข้อง อาทิธุรกิจการแข่งขันต่าง ๆ การผลิตอุปกรณ์/ชุดกีฬา/ของที่ระลึก สนามแข่งขัน อาหาร เสริมและเครื่องดื่ม โรงแรม ร้านอาหาร การเดินทางและขนส่ง ประกันภัย สถาบันพัฒนากีฬาอาชีพ ทุก ระดับ เป็นต้น ส่งเสริมการศึกษาในด้านเวชศาสตร์การกีฬา วิทยาศาสตร์การกีฬา และการบริหารจัดการ ธุรกิจกีฬา เพื่อผลิตบุคลากรรองรับการขยายตัวของอุตสาหกรรมกีฬา สนับสนุนการจัดมหกรรมกีฬานานาชาติรวมทั้งส่งเสริมกิจกรรมทางการตลาดและการประชาสัมพันธ์เพื่อสร้างการรับรู้ให้กับนักท่องเที่ยว

๖. พัฒนาและส่งเสริมการท่องเที่ยวธรรมชาติในจังหวัดชัยภูมิเลย นครราชสีมา อุบลราชธานีโดยส่งเสริมการท่องเที่ยวที่คำนึงถึงขีดความสามารถในการรองรับของระบบนิเวศเพื่อให้เกิด ความสมดุลและยั่งยืน มุ่งเน้นนักท่องเที่ยวคุณภาพเพื่อให้สอดคล้องกับกิจกรรมการท่องเที่ยวที่มุ่งเน้นให้ เกิด ความคุ้มค่าต่อประสบการณ์มากกว่าการท่องเที่ยวที่คุ้มค่าเงิน สนับสนุนให้คนไทยเดินทางมาท่องเที่ยว ใน พื้นที่มากขึ้น รวมทั้งให้ความรู้นักท่องเที่ยวในการอนุรักษ์ทรัพยากรธรรมชาติ

๗. พัฒนาแหล่งท่องเที่ยวและสิ่งอำนวยความสะดวกให้ได้มาตรฐาน ดูแล ความปลอดภัย ให้นักท่องเที่ยว ประชาสัมพันธ์การท่องเที่ยว และพัฒนาเส้นทางท่องเที่ยวที่เชื่อมโยง ในลักษณะ เครือข่ายเพื่อกระจายนักท่องเที่ยวจากเมืองหลักไปสู่ชุมชนและท้องถิ่น เชื่อมโยงกิจกรรม การท่องเที่ยว ระหว่างภาคเอกชน กับชุมชนและท้องถิ่น ทั้งในประเทศและกับประเทศเพื่อนบ้าน ที่สอดคล้องกับ ความ ต้องการของนักท่องเที่ยว รวมทั้งพัฒนาทักษะฝีมือบุคลากรในภาคบริการและการท่องเที่ยว จัดฝึกอบรม มีคฤเทศก์ด้านภาษาต่างประเทศ นอกจากนี้พัฒนาสินค้า OTOP สินค้าวิสาหกิจชุมชน ของที่ระลึก ร้านอาหาร ที่พักให้มีคุณภาพดีส่งเสริมการท่องเที่ยวเฉพาะกลุ่มตามความสนใจของนักท่องเที่ยว รวมถึง ระบบการจัดการสิ่งแวดล้อมในแหล่งท่องเที่ยว



๕. ยุทธศาสตร์ที่ ๕ ใช้โอกาสจากการพัฒนาโครงข่ายคมนาคมขนส่งที่เชื่อมโยงพื้นที่เศรษฐกิจหลักภาคกลางและพื้นที่ระเบียงเศรษฐกิจภาคตะวันออก (EEC) เพื่อพัฒนาเมือง และพื้นที่เศรษฐกิจ ใหม่ ๆ ของภาค

#### แนวทางการพัฒนา

๑. เร่งพัฒนาโครงสร้างพื้นฐานขนาดใหญ่ที่เชื่อมโยงภาคกับพื้นที่เศรษฐกิจหลัก ภาคกลาง และพื้นที่ระเบียงเศรษฐกิจภาคตะวันออก (EEC) ให้แล้วเสร็จตามแผนแม่บทภายใต้ยุทธศาสตร์ชาติ อาทิ แผนการพัฒนารถไฟความเร็วสูง ช่วงนครราชสีมา-หนองคาย การพัฒนาโครงข่ายรถไฟทางคู่ช่วงขอนแก่น หนองคาย ช่วงจิระ-อุบลราชธานีและโครงการทางหลวงพิเศษระหว่างเมืองและทางพิเศษ ช่วงระเบียงเศรษฐกิจ EWEC ด้านตะวันออก

๒. เร่งพัฒนาโครงข่ายระบบการคมนาคมขนส่งภายในภาคให้เป็นระบบที่สมบูรณ์ อาทิ การพัฒนารถไฟสายใหม่ (บ้านไผ่-นครพนม) โครงการพัฒนาท่าอากาศยาน ให้สามารถรองรับปริมาณความต้องการเดินทางและขนส่งสินค้าทางอากาศที่เพิ่มขึ้น (อุดรธานีอุบลราชธานีบุรีรัมย์ร้อยเอ็ด นครราชสีมา ขอนแก่น เลย และสกลนคร) และขยายถนน ๔ ช่องจราจรเพื่อเพิ่มประสิทธิภาพทางหลวง

๓. พัฒนาเมืองขอนแก่นให้เป็นเมืองศูนย์กลางเศรษฐกิจ การค้า การลงทุน การบริการ สุขภาพและศูนย์กลางการศึกษา โดยจัดทำแผนแม่บทพื้นที่ศูนย์กลางความเจริญ เช่น เขตอุตสาหกรรมเชิงนิเวศ เขตนวัตกรรม พื้นที่อนุรักษ์มรดกทางวัฒนธรรม และพื้นที่เปิดโล่ง เป็นต้น พัฒนาและปรับปรุงโครงสร้าง พื้นฐาน เชื่อมโยงกับระบบโครงสร้างพื้นฐานหลักที่เชื่อมโยงระหว่างภาค เร่งรัดพัฒนาระบบขนส่งรางเบา เมืองขอนแก่น พร้อมทั้งส่งเสริมระบบขนส่งสาธารณะในเมืองให้เชื่อมโยงระหว่างเมืองและระบบขนส่งอื่น

๔. พัฒนาพื้นที่รอบสถานีขนส่งระบบรางในเมืองที่มีศักยภาพที่สำคัญ อาทิเมืองขอนแก่น เมืองนครราชสีมา และเมืองอุบลราชธานีโดยพัฒนาพื้นที่ในรูปแบบเมืองกระชับ ให้มีการใช้ประโยชน์ที่ดินแบบผสมผสานทั้งการทำงาน การอยู่อาศัย และการนันทนาการล้อมรอบสถานีขนส่ง และพัฒนาพื้นที่บริเวณเมืองชายแดนที่มีศักยภาพ รวมทั้งบริเวณใกล้พื้นที่เขตเศรษฐกิจพิเศษชายแดน อาทินครพนม หนองคาย มุกดาหาร ให้มีความพร้อมสำหรับรองรับกิจกรรมทางเศรษฐกิจและสังคมที่เชื่อมโยงกับประเทศเพื่อนบ้าน และเป็นศูนย์กลางความเจริญในการกระจายความเจริญไปยังพื้นที่โดยรอบ

๕. พัฒนาอุตสาหกรรมต่อเนื่องจากการพัฒนาระบบคมนาคม โดยพัฒนาและยกระดับความเชี่ยวชาญของผู้ประกอบการอุตสาหกรรมซ่อมบำรุงและผลิตชิ้นส่วนอากาศยานและระบบราง ที่ได้มาตรฐาน และเป็นที่ยอมรับในระดับสากล พัฒนากำลังแรงงานและนวัตกรรมเพื่อเตรียมพร้อมรองรับ การพัฒนาอุตสาหกรรมการบินในจังหวัดนครพนม อุตสาหกรรมระบบรางในจังหวัดขอนแก่น และพัฒนาสถานีขนส่งสินค้าในจังหวัดขอนแก่น นครราชสีมา และอุดรธานี

๖. ยุทธศาสตร์ที่ ๖ พัฒนาความร่วมมือและใช้ประโยชน์จากข้อตกลงกับประเทศเพื่อนบ้านในการสร้างความเข้มแข็งทางเศรษฐกิจตามแนวชายแดนและแนวระเบียงเศรษฐกิจ

#### แนวทางการพัฒนา

๑. พัฒนาด่านชายแดน โดยพัฒนาโครงสร้างพื้นฐานบริเวณด่านศุลกากรให้เพียงพอ สนับสนุนการจัดการด่านพรมแดนแบบเบ็ดเสร็จ CIQ (Customs/Immigration/Quarantine) ให้ได้มาตรฐานสากล เร่งเชื่อมต่อระบบสารสนเทศภายในและระหว่างหน่วยงานเพื่อสามารถให้บริการ ณ จุด

เดียว (National Single Window) เพิ่มอัตรากำลังเจ้าหน้าที่ให้เพียงพอ พัฒนาสิ่งอำนวยความสะดวก บริเวณจุด ผ่านปรนการค้าชายแดนที่มีศักยภาพ

๒. พัฒนาโครงสร้างพื้นฐานเชื่อมโยงชายแดน โดยเร่งก่อสร้างสะพานมิตรภาพไทย-ลาว แห่งที่ ๕ (บึงกาฬ-ปากซัน) พัฒนาเส้นทางใหม่เชื่อมโยงบึงกาฬ-อุดรธานี และรถไฟความเร็วสูง เพื่อเชื่อมโยง โครงข่ายเส้นทางคมนาคมระหว่างไทย ลาว เวียดนาม และจีน ให้มีความสะดวก ประหยัดเวลา และ ค่าใช้จ่าย ในการเดินทาง

๓. พัฒนาพื้นที่เขตพัฒนาเศรษฐกิจพิเศษชายแดน มุกดาหาร นครพนม และหนองคาย เพื่อเสริมสร้างศักยภาพในการลงทุนและสร้างความร่วมมือกับประเทศเพื่อนบ้านในการพัฒนาเศรษฐกิจ ชายแดน พร้อมทั้งเร่งรัดการดำเนินงานโครงการและมาตรการสำคัญในเขตเศรษฐกิจพิเศษ ให้มีความพร้อม ด้านโครงสร้างพื้นฐาน และบริการ CIQ ที่ได้มาตรฐานสากล

### ๑.๓.๒ แผนพัฒนากลุ่มจังหวัดภาคตะวันออกเฉียงเหนือตอนล่าง ๑ (นครราชสีมา ชัยภูมิบุรีรัมย์ และสุรินทร์)

กลุ่มจังหวัดภาคตะวันออกเฉียงเหนือตอนล่าง ๑ ได้ดำเนินการทบทวนแผนพัฒนากลุ่ม จังหวัดภาคตะวันออกเฉียงเหนือตอนล่าง ๑ ระยะ ๕ ปี (พ.ศ.๒๕๖๑ - ๒๕๖๕) ประจำปีงบประมาณ พ.ศ. ๒๕๖๔ ระหว่างวันที่ ๑๑ - ๑๓ กันยายน ๒๕๖๒ โดยยึดยุทธศาสตร์ชาติระยะ ๒๐ ปีนโยบายรัฐบาล แผนการบริหาร ราชการแผ่นดิน แนวทางการพัฒนาเศรษฐกิจและสังคมแห่งชาติทิศทางการพัฒนาภาค ยุทธศาสตร์การพัฒนา โครงสร้างพื้นฐานด้านคมนาคม แผนแม่บทจากกระทรวงที่เกี่ยวข้อง และมุ่งเน้นการทำงานแบบเครือข่าย ร่วมกันทุกภาคส่วน (ภาครัฐ ภาคเอกชน ภาคประชาสังคม และสถาบันการศึกษา) เพื่อร่วมกันกำหนดทิศทางการพัฒนากลุ่มจังหวัด ฯ ทั้งด้านเศรษฐกิจ ด้านสังคมและด้าน ทรัพยากรธรรมชาติและสิ่งแวดล้อม เพื่อให้แผนพัฒนากลุ่มจังหวัด ฯ สามารถขับเคลื่อนไปได้ด้วยดีมี ประสิทธิภาพ และประสิทธิผล ซึ่งจะเป็น การเพิ่มขีดความสามารถในการแข่งขันของกลุ่มจังหวัด รวมทั้ง เป็นการแก้ไขปัญหาาร่วมกันของกลุ่มจังหวัด ให้เหมาะสมกับโอกาสและศักยภาพของกลุ่มจังหวัด และ นำไปสู่การกระตุ้นให้เกิดการลงทุนของภาคเอกชน และสร้างรายได้ให้กลุ่มจังหวัด แผนพัฒนากลุ่มจังหวัด ภาคตะวันออกเฉียงเหนือตอนล่าง ๑ ระยะ ๕ ปี (พ.ศ.๒๕๖๑ - ๒๕๖๕) ฉบับทบทวน ปีพ.ศ. ๒๕๖๔ ได้รับความเห็นชอบจากคณะกรรมการบริหารงานกลุ่ม จังหวัดแบบบูรณาการ (ก.บ.ก.) ภาคตะวันออกเฉียงเหนือ ตอนล่าง ๑ ในคราวประชุม ครั้งที่ ๑๐/๒๕๖๒ เมื่อ วันที่ ๒๐ ธันวาคม ๒๕๖๒ โดยสรุปประเด็นสำคัญ ดังนี้

#### ตำแหน่งทางยุทธศาสตร์ (Strategies Position)

๑. เป็นแหล่งผลิตสินค้าเกษตรและอาหารปลอดภัย
  ๒. เป็นแหล่งผลิตผลิตภัณฑ์ใหม่ระดับประเทศ
  ๓. เป็นแหล่งท่องเที่ยวที่มีความหลากหลายทั้งการท่องเที่ยวอารยธรรมขอม เขื่อนเวศน์ การ กีฬาที่มีชื่อเสียง
  ๔. เป็นประตูสู่อีสาน และเชื่อมโยงการค้าชายแดนกับประเทศเพื่อนบ้าน
- เป้าหมายการพัฒนา**  
“ศูนย์กลางของเกษตรอุตสาหกรรม ผลิตภัณฑ์ใหม่ ท่องเที่ยวอารยธรรมขอม และสังคม เป็นสุข”

## Unique Position

กำหนดโดยกระทรวงมหาดไทย และกลุ่มจังหวัดภาคตะวันออกเฉียงเหนือตอนล่าง ๑ “นวัตกรรมภาคอีสานด้านการเกษตร การท่องเที่ยว การค้า และการสร้างพลังงานทดแทน” หรือ “Innovation for FASTTT”

FASTTT มาจากคำว่า

F = FUN ความสนุก เกิดจากกิจกรรมการท่องเที่ยว ผจญภัย ที่ทำให้ลัดวัยหรือ กระชุ่มกระชวย การกีฬา

A = Agriculture การเกษตร เน้นที่เป็นเศรษฐกิจหลักของกลุ่มจังหวัดฯ ได้แก่ ข้าวหอมมะลิมันสำปะหลัง โคน้ำ/โคเวทิว

S = SILK ผลิตภัณฑ์ไหม ทุกจังหวัดในกลุ่มจังหวัดฯ มีวัฒนธรรมสิ่งทอ ผ้าไหมอันเป็นอัตลักษณ์เฉพาะแต่ละจังหวัด จังหวัดนครราชสีมา “ไหมหางกระรอก” เป็นผ้าไหมโคราชที่มีชื่อเสียง เป็นเอกลักษณ์โดดเด่น “ไหมหมี่คั่นขอนารี” ของจังหวัดชัยภูมิเป็นลวดลายที่สมเด็จพระนางเจ้าสิริกิติ์ฯ ทรงมีพระราชดำริให้อนุรักษ์ไว้มีความประณีต สวยงาม จังหวัดบุรีรัมย์ลายไหมที่มีชื่อเสียงเป็นที่รู้จักคือ “ซินติณแดง” และลายที่ได้รับการพัฒนาใหม่คือ “ไหมหางกระรอกหมี่ภูภิรมย์” หรือ “LAVA SILK” มีลวดลายเฉพาะตัว และ “ผ้าไหมมัดหมี่ลายโฮล” จังหวัดสุรินทร์อยู่ที่เส้นไหมน้อยซึ่งเป็นส่วนในสุดของรังไหม มีลวดลายสีสันเป็นแบบฉบับทางสุรินทร์และบ้านท่าสว่างมีโรงงานทอผ้าไหม ที่ทอผ้าให้ผู้นำ APAC ที่เดินทางมาร่วมประชุมที่ประเทศไทยเมื่อปีพ.ศ. ๒๕๕๖

T = Tourism การท่องเที่ยว กลุ่มจังหวัดมีการท่องเที่ยวที่หลากหลาย ทั้งด้านวัฒนธรรม ขอมโบราณ วัฒนธรรมท้องถิ่น การท่องเที่ยวเชิงธรรมชาติ

T = Trade การค้า ภาคค้าปลีกค้าส่งสร้างรายได้ ๖๗,๖๕๔ ล้านบาท คิดเป็นร้อยละ ๑๔ ของผลิตภัณฑ์มวลรวม อยู่ในลำดับที่ ๓ ของผลิตภัณฑ์มวลรวม นอกจากนี้ยังมีด่านค้าชายแดน ทั้งจุดผ่อนปรนการค้าชายแดนช่องสายตะกูจังหวัดบุรีรัมย์และจุดผ่านแดนถาวรช่องจอม จังหวัดสุรินทร์

T = Transform หรือการสร้างขยะให้มีคุณค่าเป็นพลังงานทดแทน เกิดจากปริมาณขยะมูลฝอยที่มีจำนวนมากและการนำกลับไปใช้น้อย โดยนวัตกรรมการสร้างเชื้อเพลิงจากขยะมูลฝอย (Refuse Derived Fuel: RDF)

เป้าหมายการพัฒนาของกลุ่มจังหวัดภาคตะวันออกเฉียงเหนือตอนล่าง ๑ ระยะ ๕ ปี จากโครงสร้างเศรษฐกิจในภาพรวมของกลุ่มจังหวัดภาคตะวันออกเฉียงเหนือตอนล่าง ๑ ปี พ.ศ. ๒๕๖๐ มีเศรษฐกิจที่สำคัญ ๓ ลำดับแรก โดยมีภาคอุตสาหกรรม มีสัดส่วนร้อยละ ๒๓ รองลงมาเป็นภาคเกษตรกรรม มีสัดส่วนร้อยละ ๑๘ และภาคการค้าร้อยละ ๑๔ มีพื้นที่การเกษตรร้อยละ ๖๘.๑๕ ของพื้นที่ของกลุ่มจังหวัด ประชากรส่วนใหญ่อยู่ในวัยแรงงาน ร้อยละ ๑๖.๘๕ ประกอบอาชีพเกษตรกรรม มีศักยภาพทาง การเกษตรที่โดดเด่น ได้แก่ ข้าว มันสำปะหลัง อ้อย โคน้ำ โคนม ไข่ แพะ แกะ มีศักยภาพทางการท่องเที่ยวที่หลากหลาย ทั้งท่องเที่ยวธรรมชาติ นิเวศ อารยธรรม ประเพณี ศิลปวัฒนธรรม ศาสนา และ กีฬา มีแหล่งท่องเที่ยวที่เป็นมรดกโลก เป็นแหล่งผลิตผลิตภัณฑ์ใหม่ และในขณะเดียวกันก็มีปัญหาในเรื่อง การขาดแคลนน้ำ เพื่อการอุปโภค บริโภค และการเกษตร ราคาผลผลิตทางการเกษตรตกต่ำ สัดส่วนคน ยากจน ร้อยละ ๑๒.๙ รายได้เฉลี่ยครัวเรือน/ปี ๒๕๐,๖๓๒ บาท หนี้สินเฉลี่ยครัวเรือน/ปี ๒๐๐,๒๑๗.๐๘ บาท มีความไม่เสมอภาคด้าน รายได้ (Gino coefficient) สูงกว่าค่าเฉลี่ยประเทศ

## โดยมีแนวความคิดการพัฒนา ดังนี้

๑. การเพิ่มประสิทธิภาพภาคการผลิตให้เป็นมาตรฐานปลอดภัย และพัฒนาจนถึงขั้นมาตรฐานอินทรีย์ในภาคการเกษตรทั้งพืชและสัตว์โดยมีการนำนวัตกรรมในพื้นที่มาช่วยให้เกษตรกร โดยเฉพาะเกษตรกรรุ่นใหม่ (Smart Farmer) ให้มีการสืบทอดภูมิปัญญาดั้งเดิมให้คงอยู่ด้วยการน้อมนำปรัชญาเศรษฐกิจพอเพียงมาเป็นหลักในการดำเนินงาน เพื่อให้เกิดภูมิคุ้มกันต่อกระแสการเปลี่ยนแปลงของโลก

๒. พัฒนาการบริหารจัดการน้ำให้เพียงพอ ทั้งน้ำเพื่อการอุปโภค บริโภค และน้ำเพื่อการเกษตรให้เพียงพอตลอดปีโดยการเพิ่มประสิทธิภาพการกักเก็บน้ำให้อยู่ในพื้นที่ หรือการขยายพื้นที่รับน้ำ การกระจายน้ำไปยังพื้นที่

๓. ส่งเสริมการแปรรูปของสินค้าให้มากขึ้นในพื้นที่ สนับสนุนการพัฒนาอุตสาหกรรมอาหารแบบครบวงจรในพื้นที่ โดยพัฒนาช่วงกลางทางและปลายทางให้มากขึ้น ดังจะเห็นได้จากแผนพัฒนาเศรษฐกิจและสังคมแห่งชาติฉบับที่ ๑๒ ยุทธศาสตร์ภาค เมือง และพื้นที่เศรษฐกิจ ที่กำหนดให้กลุ่มจังหวัด โดยเฉพาะจังหวัดนครราชสีมาให้เป็นศูนย์กลางอุตสาหกรรมเกษตรแปรรูปและอาหารแบบครบวงจร

๔. ส่งเสริมอาชีพ และเพิ่มทักษะฝีมือแรงงานเพื่อสร้างโอกาสในการสร้างรายได้จากภาคการเกษตรและนอกภาคเกษตร โดยเชื่อมโยงสินค้าชุมชนกับการท่องเที่ยว

๕. สร้างมูลค่าเพิ่มในสาขาการท่องเที่ยว โดยการพัฒนาแหล่งท่องเที่ยวให้ได้มาตรฐาน ทั้งทางด้านโครงสร้างพื้นฐาน สิ่งอำนวยความสะดวก และบริการเกี่ยวเนื่องกับการท่องเที่ยว การใช้ประโยชน์จากระบบ Logistic ที่รัฐบาลได้วางรากฐานไว้ให้การสร้างความเชื่อมั่นในด้านความปลอดภัยแก่นักท่องเที่ยว รวมถึงการสร้างการตลาดให้เป็นที่รู้จักในวงกว้างและเป็นที่ยอมรับเดินทางมายังกลุ่มจังหวัด

๖. การพัฒนาสังคมให้มีคุณภาพ โดยเฉพาะผู้สูงอายุให้ได้รับการดูแล มีศักยภาพ คุณภาพชีวิตที่ดีขึ้นหรือสามารถดำเนินกิจกรรมได้ตามศักยภาพ รวมทั้งการรักษาภูมิปัญญาของผู้สูงอายุเพื่อให้สืบทอดไปยังรุ่นลูกหลาน และการเพิ่มศักยภาพของเด็ก เพื่อให้สังคมมีคุณภาพและสามารถดูแลตนเองได้ในอนาคต

## พันธกิจ (Mission)

๑. ส่งเสริมการผลิตและแปรรูปข้าวหอมมะลิ
๒. ส่งเสริมและพัฒนาการผลิตมันสำปะหลังเพื่ออุตสาหกรรมอาหารและพลังงานทดแทน
๓. ส่งเสริมการเลี้ยงโคนเนื้อ กระบือ และแพะ และแปรรูปเชิงคุณภาพ
๔. ส่งเสริมการเรียนรู้สู่การปฏิบัติตามหลักปรัชญาเศรษฐกิจพอเพียง
๕. ส่งเสริมศักยภาพการผลิตและการตลาดผลิตภัณฑ์ใหม่
๖. ส่งเสริมการท่องเที่ยว ให้ได้รับความนิยม และบริหารจัดการให้มีศักยภาพ
๗. ส่งเสริมและพัฒนาการค้าการลงทุน และค้าชายแดน
๘. ส่งเสริมการพัฒนาด้านสังคม

## ประเด็นการพัฒนา

๑. การพัฒนาขีดความสามารถเกษตรอุตสาหกรรมครบวงจร

## วัตถุประสงค์

๑. เพื่อเป็นศูนย์กลางด้านเกษตรปลอดภัย และอุตสาหกรรมแปรรูปสินค้าเกษตร

เพิ่มขึ้น

### แนวทางการพัฒนา

- ๑.๑ พัฒนาและบริหารจัดการน้ำเพื่อการเกษตร
- ๑.๒ ส่งเสริมและพัฒนาระบบโลจิสติกส์และการกระจายสินค้าในภูมิภาค
- ๑.๓ ส่งเสริมการบริหารจัดการพื้นที่เกษตรกรรมให้เหมาะสม
- ๑.๔ ยกระดับสินค้าเกษตรเข้าสู่ระบบมาตรฐาน
- ๑.๕ ส่งเสริมการเกษตรผสมผสานตามแนวทางเศรษฐกิจพอเพียง
- ๑.๖ ส่งเสริมการใช้นวัตกรรมและพลังงานทดแทน
- ๑.๗ ส่งเสริมการแปรรูปผลผลิตเพื่อสร้างมูลค่าเพิ่ม
- ๑.๘ สนับสนุนให้มีการรวมกลุ่มการผลิตและจำหน่าย
- ๑.๙ ยกระดับความสามารถในการแข่งขันด้านการตลาดสินค้าเกษตร
- ๑.๑๐ ส่งเสริมอาชีพการเลี้ยงสัตว์คุณภาพสูง
๒. การพัฒนาอุตสาหกรรมการท่องเที่ยว และผลิตภัณฑ์ใหม่

### วัตถุประสงค์

๑. เพื่อเป็นแหล่งท่องเที่ยวที่มีคุณภาพ มีความสะดวก และปลอดภัย
๒. เพื่อให้กลุ่มผู้ผลิตและผู้ประกอบการใหม่มีรายได้จากการจำหน่ายผลิตภัณฑ์ใหม่

### แนวทางการพัฒนา

- ๒.๑ พัฒนาโครงสร้างพื้นฐานและสิ่งอำนวยความสะดวก
- ๒.๒ พัฒนาสินค้าและบริการทางการท่องเที่ยว
- ๒.๓ พัฒนาบุคลากรด้านการท่องเที่ยว
- ๒.๔ สร้างความเชื่อมั่นและความปลอดภัยให้นักท่องเที่ยว
- ๒.๕ พัฒนาและฟื้นฟูแหล่งท่องเที่ยว
- ๒.๖ ส่งเสริมการท่องเที่ยวเชิงกีฬา
- ๒.๗ ส่งเสริมการท่องเที่ยวตามรอยช้าง
- ๒.๘ ส่งเสริมพัฒนา การค้า การลงทุน การค้าชายแดน
- ๒.๙ ส่งเสริมการท่องเที่ยววิถีชุมชน
- ๒.๑๐ ส่งเสริมนวัตกรรมการท่องเที่ยว ประชาสัมพันธ์และการตลาด
- ๒.๑๑ เพิ่มประสิทธิภาพกระบวนการผลิตใหม่ให้มีคุณภาพ
- ๒.๑๒ ส่งเสริมการตลาดและการประชาสัมพันธ์การท่องเที่ยวและผลิตภัณฑ์ใหม่
- ๒.๑๓ พัฒนาผลิตภัณฑ์ใหม่ให้มีคุณภาพและมาตรฐาน
๓. ยกระดับการพัฒนาคุณภาพชีวิต

### วัตถุประสงค์

๑. เพื่อให้เด็กปฐมวัยมีพัฒนาการทางด้านร่างกายและสติปัญญาดีขึ้น
๒. เพื่อให้ผู้สูงอายุสามารถพึ่งพาตนเองได้แข็งแรง มีความสุข

### แนวทางการพัฒนา

- ๓.๑ พัฒนา สนับสนุน กิจกรรมการลงทุนพัฒนาด้านสังคม เพื่อยกระดับคุณภาพชีวิต



- ๓.๒ ส่งเสริมอาชีพ ทักษะชีวิต และส่งเสริมสร้างศักยภาพการพึ่งพาตนเอง
- ๓.๓ ส่งเสริมและพัฒนาตามแนวทางปรัชญาเศรษฐกิจพอเพียง
- ๓.๔ ส่งเสริมและสนับสนุนการจัดกิจกรรมการเรียนรู้ที่เน้นตัวเด็กปฐมวัยเป็นสำคัญ
- ๓.๕ ส่งเสริม และสร้างความร่วมมือในการพัฒนาครอบครัวสู่ชุมชนเข้มแข็ง

#### ๑.๓.๒ แผนพัฒนาจังหวัดบุรีรัมย์

##### วิสัยทัศน์จังหวัดบุรีรัมย์ (VISSION) เป้าหมายพัฒนาจังหวัดบุรีรัมย์

ศูนย์กลางการท่องเที่ยวอารยธรรมขอมและกีฬามาตรฐานโลก เศรษฐกิจมั่นคง สังคม

เข้มแข็ง

##### พันธกิจของจังหวัดบุรีรัมย์ (MISSION)

- ๑. ส่งเสริมการท่องเที่ยวอารยธรรมขอม และส่งเสริมกีฬามาตรฐานโลก
- ๒. ส่งเสริมการผลิตสินค้าการเกษตรและอาหารปลอดภัยได้มาตรฐาน
- ๓. ส่งเสริมการผลิตตามหลักของปรัชญาเศรษฐกิจพอเพียง
- ๔. ส่งเสริมการผลิตและการตลาดผลิตภัณฑ์จากไหมและผลิตภัณฑ์ชุมชน
- ๕. อนุรักษ์ ฟื้นฟูทรัพยากรธรรมชาติและสิ่งแวดล้อม โดยการมีส่วนร่วมของประชาชน
- ๖. ส่งเสริมและพัฒนาคุณภาพชีวิตคนบุรีรัมย์ให้มีความมั่นคง ยั่งยืน มีความปลอดภัยใน

ชีวิตและทรัพย์สิน

##### เป้าประสงค์รวม

- ๑. เพื่อเป็นศูนย์กลางการท่องเที่ยวอารยธรรมขอมและกีฬามาตรฐานโลก
- ๒. เพื่อเป็นศูนย์กลางการพัฒนาเศรษฐกิจภายใต้พื้นฐานของการผลิตสินค้าด้านการเกษตรและอาหารปลอดภัยมาตรฐานสากล
- ๓. เพื่อพัฒนาคุณภาพชีวิตประชาชนทุกช่วงวัย
- ๔. หมู่บ้าน/ชุมชนเข้มแข็งตามหลักปรัชญาเศรษฐกิจพอเพียง
- ๕. เพื่อพัฒนาแหล่งน้ำและคุณภาพของน้ำควบคู่การเสริมสร้างความรู้ในเรื่องน้ำและการบริหารจัดการน้ำ
- ๖. เพื่อฟื้นฟู อนุรักษ์และการใช้ประโยชน์จากทรัพยากรธรรมชาติ และความหลากหลายทางชีวภาพแบบมีส่วนร่วมของประชาชนอย่างยั่งยืน
- ๗. เพื่อจัดการขยะ/สิ่งปฏิกูล และลดมลพิษอย่างเป็นระบบโดยการมีส่วนร่วมของประชาชน
- ๘. สังคมสงบสุขและอบอุ่น
- ๙. เพื่อให้ประชาชนมีความปลอดภัยในชีวิตและทรัพย์สินและมีคุณภาพชีวิตที่ดี
- ๑๐. เพื่อส่งเสริมป้องกันแก้ไขปัญหาเสพติด

##### ตัวชี้วัดเป้าหมายการพัฒนา

- ๑. รายได้จากการท่องเที่ยวเพิ่มขึ้นไม่น้อยกว่าร้อยละ ๑๐
- ๒. อัตราการขยายตัวของ GPP จังหวัดเพิ่มขึ้น ร้อยละ ๕
- ๓. คริวเรือนที่อยู่ใต้เกณฑ์ความยากจนได้รับการแก้ไขปัญหาให้ผ่านเกณฑ์ ร้อยละ ๕๐
- ๔. ร้อยละของปริมาณขยะมูลฝอยชุมชนได้รับการจัดการอย่างถูกต้องตามหลักวิชาการ

๕. ประชาชนมีความปลอดภัยในชีวิตและทรัพย์สิน

## ประเด็นยุทธศาสตร์การพัฒนาจังหวัดบุรีรัมย์

### ๑. ประเด็นยุทธศาสตร์ที่ ๑ ด้านเศรษฐกิจ

"เป็นศูนย์กลางการท่องเที่ยวอารยธรรมขอมและกีฬามาตรฐานโลกและการพัฒนาเศรษฐกิจภายใต้พื้นฐานของการผลิตสินค้าเกษตรปลอดภัย"

#### เป้าประสงค์

๑. เพื่อเป็นศูนย์กลางการท่องเที่ยวอารยธรรมขอมและกีฬามาตรฐานโลก

๒. เพื่อเป็นศูนย์กลางการพัฒนาเศรษฐกิจภายใต้พื้นฐานของการผลิตสินค้าด้านการเกษตรและอาหารปลอดภัยมาตรฐานสากล

#### ตัวชี้วัด/ค่าเป้าหมาย

๑. รายได้จากการท่องเที่ยวเพิ่มขึ้น (ร้อยละ ๑๐)

๒. จำนวนนักท่องเที่ยวเพิ่มขึ้น (ร้อยละ ๑๐ )

๓. ร้อยละของมูลค่าการจำหน่ายสินค้า OTOP เพิ่มขึ้น (ร้อยละ ๑๐)

๔. ร้อยละของผลิตภัณฑ์ชุมชนและท้องถิ่นได้รับการรับรองมาตรฐานผลิตภัณฑ์ชุมชน (มผช.) (ร้อยละ ๘๐)

๕. มูลค่าการค้าชายแดนเพิ่มขึ้น (ร้อยละ ๑๐ )

๖. อัตราการขยายตัวของ GPP ภาคการเกษตรเพิ่มขึ้น (ร้อยละ ๕)

๗. จำนวนพื้นที่การเกษตรได้รับการรับรองมาตรฐาน อินทรีย์/GAP (ไร่)

#### แนวทางการพัฒนา

๑. พัฒนาคูณภาพแหล่งท่องเที่ยวและสิ่งแวดล้อมให้เกิดความยั่งยืน

๒. พัฒนาและปรับปรุงโครงสร้างพื้นฐานและสิ่งอำนวยความสะดวกทางการท่องเที่ยว

๓. พัฒนาบุคลากรด้านการท่องเที่ยวเพื่อสนับสนุนอุตสาหกรรมท่องเที่ยวของจังหวัด

๔. ส่งเสริมและพัฒนาความปลอดภัยและสุขอนามัยด้านการท่องเที่ยว

๕. พัฒนาสินค้าและบริการด้านการท่องเที่ยว

๖. ส่งเสริมการตลาดและประชาสัมพันธ์การท่องเที่ยว

๗. ส่งเสริมการมีส่วนร่วม และการบริหารจัดการด้านการท่องเที่ยวแบบประชารัฐ

๘. พัฒนากีฬาและส่งเสริมการท่องเที่ยวเชิงกีฬาในทุกรูปแบบ

๙. สร้างอัตลักษณ์เมืองบุรีรัมย์ให้เป็น “เมืองแห่งความจงรักภักดี” (Buriram Blue City)

เพื่อส่งเสริมการท่องเที่ยว

๑๐. ส่งเสริมการท่องเที่ยวโดยชุมชน เพื่อกระจายรายได้สู่ชุมชน

๑๑. เร่งรัดการจัดหาน้ำและการเตรียมความพร้อมในการให้บริการน้ำเพื่อรองรับการ

ขยายตัวทางเศรษฐกิจของเมืองบุรีรัมย์

๑๒. ส่งเสริมการพัฒนาศูนย์กีฬา และสนามกีฬามาตรฐานโลก

๑๓. ส่งเสริมการเชื่อมโยงเส้นทางท่องเที่ยวแบบครบวงจร

๑๔. ส่งเสริมการท่องเที่ยวเชิงศาสนาและสิ่งศักดิ์สิทธิ์ที่เป็นเอกลักษณ์ของจังหวัดบุรีรัมย์

## และกลุ่มจังหวัดอีสานใต้

๑๕. ส่งเสริมการค้าชายแดนเพื่อการค้าและการลงทุน

๑๖. พัฒนาโครงสร้างพื้นฐานด้านการเกษตร

๑๗. ส่งเสริมและพัฒนาศักยภาพการผลิตและการแปรรูปสินค้าเกษตรอินทรีย์และเกษตร

## ปลอดภัย

๑๘. ส่งเสริมและพัฒนาความเข้มแข็งของกลุ่ม/เครือข่ายเกษตรอินทรีย์และเกษตร

## ปลอดภัย

๑๙. ส่งเสริมการน้อมนำหลักของปรัชญาเศรษฐกิจพอเพียงสู่การปฏิบัติโดยเชื่อมโยงกับ

## แผนชีวิตหมู่บ้าน

๒๐. ส่งเสริมการลงทุนและปัจจัยเอื้อให้เกิดการลงทุน เพื่อพัฒนาศักยภาพอุตสาหกรรม

การเกษตร อุตสาหกรรมบริการ และอุตสาหกรรมกลุ่มวิสาหกิจ

๒๑. ส่งเสริมและพัฒนาคุณภาพผลิตภัณฑ์ชุมชนและท้องถิ่นเพื่อให้ได้การรับรองคุณภาพ

## และมาตรฐาน

๒๒. ส่งเสริมและพัฒนาตลาดสินค้าเกษตรแปรรูปและเกษตรปลอดภัย

๒๓. ส่งเสริมการพัฒนามาตรฐานและคุณภาพการผลิตใหม่และผลิตภัณฑ์จากใหม่แบบ

## ครบวงจร

๒๔. การบริหารจัดการทางการเกษตร (Zoning)

๒๕. พัฒนาสถานประกอบการด้านอาหารให้ได้รับการรับรองมาตรฐานและคุณภาพ

๒๖. พัฒนาศักยภาพภาคีเครือข่ายในการเฝ้าระวังความปลอดภัยด้านอาหาร

## ๒. ประเด็นยุทธศาสตร์ที่ ๒ ด้านสังคมและคุณภาพชีวิต

"คนบุรีรัมย์มีคุณภาพชีวิตที่ดี มั่นคง ยั่งยืน บนพื้นฐานความพอเพียง"

### เป้าประสงค์

๑. เพื่อพัฒนาคุณภาพชีวิตประชาชนทุกช่วงวัย

๒. เพื่อให้หมู่บ้าน/ชุมชนเข้มแข็งตามหลักปรัชญาเศรษฐกิจพอเพียง

### ตัวชี้วัด/ค่าเป้าหมาย

๑. ร้อยละของครัวเรือนยากจนที่มีรายได้ต่ำกว่าเกณฑ์ จปฐ. ได้รับการส่งเสริมและพัฒนาให้มีรายได้ผ่านเกณฑ์ จปฐ. (ร้อยละ ๕๐)

๒. ร้อยละของประชากรได้รับการพัฒนาและเสริมสร้างศักยภาพตามช่วงวัย

๓. คนอายุ ๖๐ ปีขึ้นไป มีอาชีพและรายได้ สามารถพึ่งพาตนเองได้ (ร้อยละ ๙๐)

๔. เด็กอายุ ๖-๑๔ ปี ได้รับการศึกษาภาคบังคับ ๙ ปี (ร้อยละ ๙๐)

๕. ร้อยละของหมู่บ้าน/ชุมชนเข้มแข็ง ตามหลักปรัชญาเศรษฐกิจพอเพียง (ร้อยละ ๕๐)

### แนวทางการพัฒนา

๑. ส่งเสริมและพัฒนาศักยภาพประชาชนทุกช่วงวัย

๒. ส่งเสริมและพัฒนาครอบครัวให้มีความอบอุ่น

๓. ส่งเสริมการแก้ปัญหาครัวเรือนยากจน ตามหลักปรัชญาเศรษฐกิจพอเพียง

๔. เสริมสร้างการเรียนรู้และพัฒนาการศึกษาของเด็กและเยาวชนทุกระดับ ตามเกณฑ์คุณภาพทางการศึกษาของท้องถิ่นและระดับชาติ

๕. เสริมสร้างควมมีศีลธรรมและการใช้ศีลธรรมเป็นพื้นฐานในการดำรงอยู่ในชุมชนและสังคมของเด็กและเยาวชนในทุกระดับ

๖. ส่งเสริมและพัฒนาทักษะด้านแรงงานและการเข้าถึงสิทธิและสวัสดิการตามกฎหมายแรงงาน

๗. ส่งเสริมการสร้างอาชีพและการพัฒนาผลิตภัณฑ์ที่เป็นเอกลักษณ์และการจัดการแบบครบวงจรของกลุ่มอาชีพและกลุ่มวิสาหกิจชุมชนโดยกลไกประชารัฐ

๘. ยกระดับการบริการสาธารณสุข การเรียน การสอน และการวิจัยด้านวิทยาศาสตร์และเทคโนโลยีทางการแพทย์

๙. ส่งเสริมและพัฒนามาตรการป้องกันและแก้ไขปัญหาคุณภาพชีวิต

๑๐. ส่งเสริมและสนับสนุนการปฏิบัติตามแผนชีวิตหมู่บ้านสันติสุข ๙ ดี (เป็นคนดี มีปัญญา รายได้สมดุล สุขภาพแข็งแรง สิ่งแวดล้อมสมบูรณ์ สังคมอบอุ่น หลุดพ้นอาชญากรรม กองทุนพึ่งพาตนเอง และคณะกรรมการหมู่บ้าน/ชุมชนเข้มแข็ง)

๑๑. สร้างและเสริมสร้างความเข้มแข็งของกลไกในการขับเคลื่อนนโยบายรัฐสู่การปฏิบัติในระดับหมู่บ้าน/ชุมชน

**๓. ประเด็นยุทธศาสตร์ที่ ๓ ด้านทรัพยากรธรรมชาติและสิ่งแวดล้อม**

" ทรัพยากรธรรมชาติสร้างสรรค์ชีวิตและเป็นมิตรต่อสิ่งแวดล้อม "

**เป้าประสงค์**

๑. เพื่อพัฒนาแหล่งน้ำและคุณภาพของน้ำ ควบคุมการเสริมสร้างความรู้ในเรื่องน้ำและการบริหารจัดการน้ำ

๒. เพื่อฟื้นฟู อนุรักษ์และการใช้ประโยชน์จากทรัพยากรธรรมชาติ และความหลากหลายทางชีวภาพแบบมีส่วนร่วมของประชาชนอย่างยั่งยืน

๓. เพื่อจัดการขยะ/สิ่งปฏิกูล และลดมลพิษอย่างเป็นระบบโดยการมีส่วนร่วมของประชาชน

**ตัวชี้วัด/ค่าเป้าหมาย**

๑. จำนวนแหล่งน้ำของจังหวัดมีปริมาณและคุณภาพเพียงพอสำหรับการใช้ประโยชน์ (แห่ง)

๒. จำนวนพื้นที่ประสบปัญหาภัยแล้ง น้ำท่วม และภัยธรรมชาติต่างๆ ได้รับการแก้ไข ปัญหา (แห่ง)

๓. ร้อยละของพื้นที่ป่าไม้เพิ่มขึ้น

๔. ร้อยละของปริมาณขยะมูลฝอยชุมชนได้รับการจัดการอย่างถูกต้องตามหลักวิชาการ

**แนวทางการพัฒนา**

๑. ส่งเสริมการจัดการและพัฒนาแหล่งน้ำเพื่อการอุปโภค บริโภคให้เพียงพอ ควบคู่กับการเสริมสร้างความรู้ในเรื่องน้ำและการบริหารจัดการน้ำ

๒. ส่งเสริม อนุรักษ์ และฟื้นฟูสภาพทรัพยากรป่าไม้ และทรัพยากรธรรมชาติอื่น ๆ โดยเน้นการใช้ประโยชน์อย่างยั่งยืนและชาญฉลาด

๓. ส่งเสริมให้เกิดชุมชนต้นแบบในการบริหารจัดการและใช้ประโยชน์จากทรัพยากรธรรมชาติและสิ่งแวดล้อมอย่างยั่งยืน

๔. ส่งเสริมและพัฒนาระบบการบริหารจัดการทรัพยากรธรรมชาติและสิ่งแวดล้อมให้เป็นหน้าที่ของพลเมืองคนบุรีรัมย์

๕. ส่งเสริมให้เกิดกระบวนการควบคุมและลดมลพิษโดยเน้นการผลิตและการบริโภคที่เป็นมิตรกับสิ่งแวดล้อมและระบบนิเวศ

๖. ส่งเสริมให้เกิดกระบวนการบริหารจัดการขยะและสิ่งปฏิกูลในระดับพื้นที่ตั้งแต่ต้นทางถึงปลายทาง โดยเน้นกระบวนการมีส่วนร่วมจากทุกภาคส่วน

๗. ส่งเสริมให้เกิดชุมชนหรือองค์กรต้นแบบในการบริหารจัดการขยะแบบครบวงจร

**๔. ประเด็นยุทธศาสตร์ที่ ๔ ด้านรักษาความสงบและความมั่นคง**

" บุรีรัมย์สงบสุข "

#### **เป้าประสงค์**

๑. เพื่อให้สังคมสงบสุขและอบอุ่น

๒. เพื่อให้ประชาชนมีความปลอดภัยในชีวิตและทรัพย์สินและมีคุณภาพชีวิตที่ดี

๓. เพื่อส่งเสริมป้องกันแก้ไขปัญหาเสพติด

#### **ตัวชี้วัด/ค่าเป้าหมาย**

๑. ประชาชนมีความปลอดภัยในชีวิตและทรัพย์สิน

๒. ร้อยละที่เพิ่มขึ้นของผู้เสพ/ผู้ติดยาเสพติดได้รับการบำบัดฟื้นฟูและได้รับการติดตาม

ดูแลอย่างต่อเนื่อง

#### **แนวทางการพัฒนา**

๑. พัฒนาศักยภาพให้กับบุคลากรด้านการรักษาความสงบเรียบร้อยภายในหมู่บ้าน/ชุมชน และการเพิ่มจำนวนบุคลากรด้านการรักษาความสงบเรียบร้อยให้เพียงพอต่อการรักษาความสงบเรียบร้อยภายในหมู่บ้าน

๒. ส่งเสริมและพัฒนาระบบการป้องกันปราบปราม และแก้ไขปัญหาเสพติดในหมู่บ้าน/ชุมชน อย่างยั่งยืน

๓. ผู้เสพ/ผู้ติดยาเสพติด ได้รับการบำบัดรักษาฟื้นฟูสมรรถภาพ และได้รับการติดตามดูแลช่วยเหลือภายหลังการบำบัดฟื้นฟู

๔. เสริมสร้างความมั่นคงของสถาบันหลักของชาติ และการปกครองในระบอบประชาธิปไตยอันมีพระมหากษัตริย์ทรงเป็นประมุข โดยการสร้างความเป็นธรรมและความสมานฉันท์ของประชาชนภายในจังหวัด

๕. ป้องกันและแก้ไขปัญหาเยาวชนทั้งในสถานศึกษาและเยาวชนนอกสถานศึกษาที่อาจเข้าไปเกี่ยวข้องกับปัญหาภัยทางสังคม และภัยยาเสพติด



๖. เสริมสร้างกระบวนการมีส่วนร่วมของภาคประชาชนและท้องถิ่นในการบริหารจัดการ การตรวจสอบ และการเฝ้าระวังการทุจริตคอร์รัปชันและการแสวงหาผลประโยชน์จากทรัพยากรธรรมชาติ โดยมีขอบ

๗. เสริมสร้างความเข้มแข็งและภูมิคุ้มกันด้านความมั่นคงภายในจังหวัด

๘. ส่งเสริมและพัฒนาศักยภาพการป้องกันประเทศ ของหมู่บ้านตามแนวชายแดนให้เป็น หมู่บ้านมั่นคงและสงบสุข

๙. พัฒนาความสัมพันธ์อันดีกับประเทศเพื่อนบ้าน

๑๐. พัฒนาระบบเครือข่ายข่าวภาคประชาชน

๑๑. สร้างจิตสำนึกให้กับผู้ประกอบการที่มีความเสี่ยงต่อการเกิดอาชญากรรมปฏิบัติตาม กฎหมายและข้อบังคับอย่างเคร่งครัด

๑๒. รณรงค์และส่งเสริมการขึ้นทะเบียน การควบคุมดูแลแรงงานต่างด้าวในสถาน ประกอบการและในชุมชน เพื่อจัดระบบป้องกันและแก้ไขปัญหาผู้หลบหนีเข้าเมือง

๑๓. รณรงค์การเฝ้าระวังและป้องกันอุบัติเหตุทางถนนและสาธารณภัยโดยการมีส่วนร่วม ของประชาชนและเครือข่ายของประชาสังคม

#### ๑.๔ ยุทธศาสตร์การพัฒนาขององค์กรปกครองส่วนท้องถิ่นในเขตจังหวัดบุรีรัมย์

##### วิสัยทัศน์ (Vision)

“บุรีรัมย์เมืองแห่งกีฬา ทรัพยากรท่องเที่ยวล้ำค่า พัฒนาเกษตรกรรมยั่งยืน  
สู่พื้นฐานคุณภาพชีวิตที่ดี ยึดวิถีเศรษฐกิจพอเพียง”

##### พันธกิจ (Mission)

๑. การพัฒนาคุณภาพชีวิตของประชาชนให้มีความมั่นคงในการดำรงชีวิต มีคุณธรรม มี ความสุขและมีสุขภาวะที่ดี

๒. การส่งเสริมและพัฒนาการท่องเที่ยวอารยธรรมขอม และส่งเสริมกีฬาสู่มาตรฐานโลก

๓. การส่งเสริมและพัฒนาเกษตรกรรมและอุตสาหกรรมครบวงจร

๔. การพัฒนาศักยภาพการผลิตสินค้าเกษตรไปสู่มาตรฐานเกษตรอินทรีย์และอาหาร ปลอดภัย

๕. การประสานและพัฒนาโครงสร้างพื้นฐานให้ได้มาตรฐานและทั่วถึง

๖. การส่งเสริมและพัฒนาเศรษฐกิจตามแนวทางปรัชญาของเศรษฐกิจพอเพียงไปสู่ความ ยั่งยืน

๗. การบริหารจัดการทรัพยากรธรรมชาติสิ่งแวดล้อมและระบบนิเวศอย่างยั่งยืน

๘. การพัฒนาด้านการเมืองและการบริหารตามหลักการบริหารจัดการบ้านเมืองที่ดี โดย คำนึงถึงการมีส่วนร่วมของประชาชน

๙. การส่งเสริมและพัฒนาการค้าการลงทุน และการค้าชายแดน

๑๐. การส่งเสริมการผลิตและการตลาดผลิตภัณฑ์จากใหม่และผลิตภัณฑ์ชุมชน

##### ประเด็นยุทธศาสตร์ (Strategic Issues)

๑.๔.๑ ประเด็นยุทธศาสตร์ที่ ๑ เมืองน่าอยู่และคุณภาพชีวิตที่ดี

## เป้าประสงค์

๑. ประชาชนมีคุณภาพชีวิตที่ดี มีภูมิคุ้มกันทางสังคมที่เข้มแข็งพึ่งพาตนเองได้
๒. ประชาชนมีความมั่นคงและสังคมมีความสงบเรียบร้อย
๓. เด็กและเยาวชนได้รับการศึกษาเรียนรู้อย่างทั่วถึงและมีคุณภาพ
๔. ประชาชนมีสุขภาพที่ดีและยั่งยืน
๕. พัฒนาโครงสร้างพื้นฐานให้ได้มาตรฐานและทั่วถึง
๖. ส่งเสริมและสนับสนุนในการอนุรักษ์ ฟื้นฟู ศิลปวัฒนธรรม จารีตประเพณี วิถีชีวิต ภูมิปัญญา ท้องถิ่น ทรัพยากรธรรมชาติและสิ่งแวดล้อมในท้องถิ่นให้มีความยั่งยืน
๗. สร้างสังคมและเศรษฐกิจฐานรากให้เข้มแข็ง

## กลยุทธ์

๑. สนับสนุนและส่งเสริมการพัฒนาสถาบันครอบครัวให้มีความอบอุ่น
  ๒. ส่งเสริมการพัฒนาคุณภาพชีวิตใน กลุ่มเด็ก เยาวชน สตรี คนชรา คนพิการ และผู้ด้อยโอกาส ให้มีคุณภาพชีวิตที่ดี
  ๓. สร้างค่านิยม จิตสำนึกและพัฒนา ศีลธรรม คุณธรรม จริยธรรม ของเด็ก เยาวชน และประชาชน
  ๔. ส่งเสริมและบูรณาการด้านการศึกษาระบบองค์รวม
  ๕. ส่งเสริมการใช้ชีวิตตามปรัชญาเศรษฐกิจพอเพียง
  ๖. ส่งเสริมและแก้ไขปัญหาด้านสาธารณสุข เพื่อให้ประชาชนมีสุขภาพที่ดีและมีพละทานามัยที่สมบูรณ์อย่างยั่งยืน
  ๗. ส่งเสริมและสนับสนุนเพื่อสร้างความเข้มแข็งของประชาชนในการป้องกันและควบคุมสถานการณ์โรคติดต่อเชื้อไวรัสโคโรนา ๒๐๑๙ (COVID-๑๙)
  ๘. พัฒนาและปรับปรุงโครงสร้างพื้นฐานและสิ่งอำนวยความสะดวก
  ๙. ส่งเสริมการแก้ปัญหาครัวเรือนยากจน
  ๑๐. ส่งเสริมและสนับสนุนเพื่อยกระดับรายได้และสร้างโอกาสในการประกอบอาชีพ
  ๑๑. ส่งเสริมและพัฒนาผลิตสินค้าหนึ่งตำบลหนึ่งผลิตภัณฑ์ และผลิตภัณฑ์ชุมชน (OTOP)
  ๑๒. เสริมสร้างความมั่นคง ความสงบเรียบร้อยและความปลอดภัยในชีวิต และทรัพย์สิน
  ๑๓. ส่งเสริมและสนับสนุนด้านการป้องกัน ปราบปราม ฟื้นฟู และแก้ไขปัญหายาเสพติด
- ปัญหาอาชญากรรม
๑๔. ส่งเสริมและสนับสนุนการป้องกันและบรรเทาสาธารณภัย
  ๑๕. ส่งเสริมและสนับสนุนการจัดการขยะ และการลดมลพิษอย่างเป็นระบบ
  ๑๖. อนุรักษ์ ฟื้นฟู ระบบนิเวศ พื้นที่ป่าไม้ ทรัพยากรธรรมชาติและสิ่งแวดล้อม
  ๑๗. ส่งเสริมและสนับสนุนการอนุรักษ์ ศาสนา ศิลปวัฒนธรรม จารีตประเพณี วิถีชีวิต และภูมิปัญญาท้องถิ่น
  ๑๘. เสริมสร้างความมั่นคงและพัฒนาความสัมพันธ์อันดีกับประเทศเพื่อนบ้าน
- ## ตัวชี้วัด
๑. ระดับความสำเร็จของการพัฒนาคุณภาพชีวิตและการแก้ไขปัญหาสังคม

๒. ระดับความสำเร็จในการเสริมสร้างคุณธรรมจริยธรรมแก่ประชาชน
๓. ร้อยละผู้ด้อยโอกาสได้รับสวัสดิการสังคม
๔. ระดับความสำเร็จของคุณภาพการศึกษาของเยาวชน
๕. ร้อยละของชุมชนที่ได้รับการ ส่งเสริม/ สนับสนุนวิถีชีวิตเศรษฐกิจพอเพียง
๖. ระดับความสำเร็จของการพัฒนาคุณภาพและการบริการด้านสาธารณสุข
๗. ระดับความสำเร็จของการควบคุมสถานการณ์โรคระบาดต่างๆ
๘. ร้อยละโครงสร้างพื้นฐานได้รับการพัฒนาและปรับปรุง
๙. ระดับความสำเร็จของการแก้ไขปัญหาเพื่อลดจำนวนครัวเรือนยากจน ที่มีรายได้ต่ำกว่า

เกณฑ์ จปฐ.

๑๐. ระดับความสำเร็จของการพัฒนาทักษะด้านอาชีพต่างๆ
๑๑. ร้อยละที่เพิ่มขึ้นของมูลค่าการจำหน่ายผลิตภัณฑ์ชุมชน (OTOP)
๑๒. ระดับความสำเร็จในการส่งเสริมให้เกิดความสมานฉันท์และความสามัคคีของ

ประชาชนภายในจังหวัด

๑๓. ระดับความสำเร็จในการป้องกันและปราบปรามและแก้ไขปัญหายาเสพติด ปัญหา

อาชญากรรม

๑๔. ระดับความสำเร็จของกันป้องกันและบรรเทาสาธารณภัย
๑๕. ปริมาณขยะและสิ่งปฏิกูลได้รับการจัดการมีจำนวนลดลง
๑๖. ระดับความสำเร็จของการอนุรักษ์ ฟื้นฟู ระบบนิเวศ พื้นที่ป่าไม้ ทรัพยากรธรรมชาติ

และสิ่งแวดล้อม

๑๗. ระดับความสำเร็จของการอนุรักษ์ ศาสนา ศิลปวัฒนธรรม จารีตประเพณี วิถีชีวิต

และภูมิปัญญาท้องถิ่น

๑๘. ระดับความสำเร็จในการพัฒนาความสัมพันธ์อันดีกับประเทศเพื่อนบ้าน

#### **๑.๔.๒ ประเด็นยุทธศาสตร์ที่ ๒ การพัฒนาการท่องเที่ยวและกีฬา เป้าประสงค์**

๑. ศูนย์กลางการท่องเที่ยวอารยธรรมขอม
๒. ยกระดับการพัฒนาการท่องเที่ยวและสิ่งแวดล้อมให้เกิดความยั่งยืน
๓. ส่งเสริมและพัฒนาการค้าการลงทุนและการค้าชายแดน
๔. เชิดชูศิลปวัฒนธรรม จารีตประเพณี วิถีชีวิต ภูมิปัญญาท้องถิ่นเพื่อการท่องเที่ยวเชิง

วัฒนธรรม

๕. อนุรักษ์และฟื้นฟูทรัพยากรธรรมชาติ และสิ่งแวดล้อมเพื่อการท่องเที่ยวเชิงนิเวศ
๖. ส่งเสริมความเป็นเลิศทางด้านการศึกษาสู่กีฬามาตรฐานโลก

#### **กลยุทธ์**

๑. ส่งเสริมให้เมืองบุรีรัมย์เป็นเมืองที่มีความเป็นอัตลักษณ์
๒. พัฒนาโครงสร้างพื้นฐานและการเชื่อมโยงด้านการท่องเที่ยว
๓. พัฒนาศักยภาพบุคลากรเพื่อการท่องเที่ยว
๔. พัฒนาสินค้าและบริการด้านการท่องเที่ยว

๕. ส่งเสริมการตลาดและการประชาสัมพันธ์ด้านการท่องเที่ยว
  ๖. อนุรักษ์ ฟื้นฟู ศิลปวัฒนธรรม จารีต ประเพณี วิถีชีวิตและภูมิปัญญาท้องถิ่น เพื่อการท่องเที่ยวเชิงวัฒนธรรม
  ๗. ส่งเสริมและบูรณาการในการอนุรักษ์และฟื้นฟูทรัพยากรธรรมชาติและสิ่งแวดล้อมเพื่อความสมดุลทางธรรมชาติอย่างยั่งยืนและการท่องเที่ยวเชิงนิเวศ
  ๘. ส่งเสริมและประสาน สร้างเครือข่ายความร่วมมือกับภาคเอกชนหรือภาคส่วนอื่นๆ เพื่อการค้า การลงทุนและการท่องเที่ยวแบบเต็มรูปแบบ
  ๙. ส่งเสริมและพัฒนาการค้าการลงทุนและการค้าชายแดน
  ๑๐. ส่งเสริมเยาวชนและประชาชนให้เป็นเลิศด้านการกีฬาสู่การพัฒนาอาชีพ
  ๑๑. ส่งเสริมกีฬาและส่งเสริมการท่องเที่ยวเชิงกีฬาทุกรูปแบบ
- ตัวชี้วัด**
๑. ระดับความสำเร็จของการพัฒนาคุณภาพด้านการท่องเที่ยวของจังหวัด
  ๒. ร้อยละของจำนวนแหล่งท่องเที่ยวที่ได้รับการเผยแพร่ประชาสัมพันธ์
  ๓. ร้อยละที่เพิ่มขึ้นของรายได้จากการท่องเที่ยว
  ๔. โครงสร้างพื้นฐานด้านการท่องเที่ยวที่ได้รับการพัฒนา
  ๕. จำนวนภูมิปัญญาท้องถิ่นที่ได้รับการเผยแพร่และประชาสัมพันธ์ที่เพิ่มขึ้น
  ๖. ร้อยละที่เพิ่มขึ้นของทุนทางวัฒนธรรมท้องถิ่นมาสร้างมูลค่าเพิ่มทางเศรษฐกิจ
  ๗. ระดับความสำเร็จในการพัฒนาและส่งเสริมการท่องเที่ยวเชิงนิเวศเพื่อการท่องเที่ยว
  ๘. ระดับความสำเร็จของการอนุรักษ์ฟื้นฟูทรัพยากรธรรมชาติและสิ่งแวดล้อมเพื่อการท่องเที่ยวอย่างต่อเนื่อง
  ๙. มีศูนย์ข้อมูลการค้าการลงทุนและการท่องเที่ยว
  ๑๐. ร้อยละของมูลค่าการค้าชายแดนที่เพิ่มขึ้น
  ๑๑. ระดับความสำเร็จในการส่งเสริมด้านกีฬาแก่เยาวชนและประชาชนทุกระดับ
  ๑๒. ร้อยละความสำเร็จของการพัฒนาและส่งเสริมกีฬา
- ๑.๔.๓ ประเด็นยุทธศาสตร์ที่ ๓ การพัฒนาเกษตรกรรมและอุตสาหกรรม**
- เป้าประสงค์**
๑. สังคมเกษตรและอุตสาหกรรมมีความมั่นคง
  ๒. ผลิตภัณฑ์มวลรวมภาคการเกษตรและอุตสาหกรรมเพิ่มขึ้น
  ๓. ศูนย์กลางพัฒนาเศรษฐกิจภายใต้พื้นฐานของการผลิตสินค้าด้านการเกษตรและอาหารปลอดภัย
- กลยุทธ์**
๔. พัฒนาโครงสร้างพื้นฐานด้านการเกษตรให้ได้มาตรฐานและทั่วถึง
- กลยุทธ์**
๑. พัฒนาและส่งเสริมการทำเกษตรอินทรีย์ อินทรีย์ชีวภาพ และเกษตรปลอดภัย
  ๒. ส่งเสริมการลงทุนและปัจจัยเอื้อให้เกิดการลงทุน เพื่อพัฒนาศักยภาพ อุตสาหกรรมการเกษตรและอุตสาหกรรมบริการ
  ๓. เพิ่มพูนทักษะการพัฒนาอาชีพด้านเกษตรกรรมและอุตสาหกรรม

๔. ส่งเสริมและสนับสนุนการพัฒนาขีดความสามารถในการแข่งขันเกษตรอุตสาหกรรม และแปรรูปอาหาร

๕. ส่งเสริมและพัฒนาศักยภาพการผลิต และการแปรรูปสินค้าเกษตรเพื่อสร้างมูลค่าเพิ่ม

๖. ส่งเสริมและสนับสนุนการผลิตสินค้าเกษตรและอาหารปลอดภัย

๗. ยกย่องสินค้าเกษตรให้เข้าสู่ระบบมาตรฐานเพื่อก้าวสู่ตลาดโลก

๘. พัฒนาและปรับปรุงโครงสร้างพื้นฐานให้ได้มาตรฐานและมีความสะดวกในด้านการเกษตรอย่างทั่วถึง

๙. ส่งเสริมการปลูกพืชเศรษฐกิจและพืชพลังงาน

๑๐. ส่งเสริมการพัฒนามาตรฐานและคุณภาพการผลิตใหม่และผลิตภัณฑ์ใหม่แบบครบวงจร

๑๑. สนับสนุนให้มีการรวมกลุ่มการผลิตและจำหน่าย

๑๒. ส่งเสริมและพัฒนาด้านการตลาด/การมีตลาดกลางรองรับสินค้าเกษตรอย่างเป็นรูปธรรม รวมถึงการพัฒนานำระบบเทคโนโลยีสารสนเทศมาใช้ในการตลาดชุมชน

### ตัวชี้วัด

๑. ระดับความสำเร็จในการส่งเสริมและพัฒนาการทำเกษตรอินทรีย์ อินทรีย์ ชีวภาพ และเกษตรปลอดภัย

๒. จำนวนที่เพิ่มขึ้นของพื้นที่เกษตรอินทรีย์ เกษตรชีวภาพ และเกษตรปลอดภัย

๓. จำนวนกลุ่มของอุตสาหกรรมเกษตรที่ได้รับการส่งเสริมการลงทุนและการพัฒนาศักยภาพในการประกอบการ

๔. จำนวนกลุ่มอาชีพที่ได้รับการเพิ่มพูนทักษะอาชีพด้านต่างๆ

๕. ร้อยละของจำนวนสินค้าเกษตรที่ได้รับการพัฒนาให้มีความปลอดภัยและมาตรฐาน

๖. ร้อยละของการลดปริมาณการใช้สารเคมี

๗. ร้อยละของสินค้าเกษตรกรรมได้รับการพัฒนาและแปรรูปสินค้า

๘. ร้อยละโครงสร้างพื้นฐานด้านการเกษตรที่ได้รับการพัฒนาและปรับปรุง

๙. ร้อยละของเกษตรกรที่ปลูกพืชเศรษฐกิจและพืชพลังงาน

๑๐. ร้อยละของมูลค่าผลิตภัณฑ์ใหม่ที่เพิ่มขึ้น

๑๑. จำนวนตลาดกลางสินค้าชุมชน

๑๒. ระดับความสำเร็จในการส่งเสริมและพัฒนาด้านการตลาด รวมถึงการพัฒนานำระบบเทคโนโลยีสารสนเทศมาใช้ในการตลาดชุมชน

### ๑.๔.๔ ประเด็นยุทธศาสตร์ที่ ๔ การพัฒนาขีดสมรรถนะองค์กร

#### เป้าประสงค์

๑. บุคลากรในองค์กรมีขีดสมรรถนะสูง

๒. ประชาชนมีความพึงพอใจในการรับบริการจากหน่วยงาน

๓. องค์กรยึดหลักธรรมาภิบาลในการบริหารจัดการ



## กลยุทธ์

๑. พัฒนาขีดสมรรถนะของบุคลากรให้มีความพร้อมในการปฏิบัติหน้าที่ส่งเสริมการพัฒนาขององค์กรปกครองส่วนท้องถิ่น

๒. สร้างความรับผิดชอบและมีจิตสำนึกต่อสังคม
๓. ออกแบบและพัฒนาระบบการบริหารจัดการงานแบบบูรณาการ
๔. ส่งเสริมให้องค์กรและบุคลากรยึดหลักธรรมาภิบาลในการบริหารจัดการ
๕. ส่งเสริมให้องค์กรต่อต้านการทุจริตคอร์รัปชันทุกรูปแบบ

### ตัวชี้วัด

๑. ร้อยละของการบริการที่สามารถลดขั้นตอนและระยะเวลาให้บริการ
๒. ร้อยละของบุคลากรที่มีส่วนร่วมในกิจกรรมการแลกเปลี่ยนเรียนรู้
๓. ร้อยละของงานบริการที่ได้จัดทำมาตรฐานหรือคู่มือการให้บริการ
๔. ร้อยละของบุคลากรที่ผ่านระดับของขีดสมรรถนะที่ส่วนราชการกำหนด
๕. ร้อยละของความครอบคลุม ถูกต้อง และทันสมัยของฐานข้อมูลที่สนับสนุนยุทธศาสตร์
๖. ร้อยละของบุคลากรที่ได้รับการพัฒนาขีดสมรรถนะตามแผนพัฒนาบุคลากร
๗. ร้อยละของงานที่บริหารจัดการอย่างมีธรรมาภิบาล
๘. ระดับความสำเร็จของการส่งเสริมองค์กรให้ต่อต้านการทุจริตคอร์รัปชันและการประพฤติมิชอบ

## ๒. ยุทธศาสตร์การพัฒนาขององค์กรปกครองส่วนท้องถิ่น

### ๒.๑ วิสัยทัศน์

วิสัยทัศน์ในการพัฒนาเป็นผลลัพธ์สูงสุดในการพัฒนาขององค์กร เพื่อการพัฒนาขององค์กรปกครองส่วนท้องถิ่นจะต้องมุ่งไปในทิศทางที่จะทำให้ บรรลุผลลัพธ์อันสูงสุดที่ตั้งไว้ การกำหนดวิสัยทัศน์จึงเป็นหลักชัยในการพัฒนาที่จะนำไปสู่การพัฒนาที่รุ่งเรืองและยั่งยืนต่อไปในอนาคต

วิสัยทัศน์การพัฒนาขององค์การบริหารส่วนตำบลโคกตูม คือ

“ ถิ่นน้ำเกษตรอินทรีย์ มีดีการศึกษา ประชาชนมีธรรม นำเมืองน่าอยู่

เชิดชูความดี ”

### ๒.๒ ยุทธศาสตร์

#### ยุทธศาสตร์ที่ ๑ การพัฒนาด้านโครงสร้างพื้นฐานและสาธารณูปโภค

๑. ก่อสร้างและปรับปรุงถนนและทางระบายน้ำ ให้ได้มาตรฐานและทั่วถึง และเป็นไปตามระบบผังเมือง

๑. ขยายเขตและปรับปรุงไฟฟ้าสาธารณะให้ใช้การได้ดีและทั่วถึง
๒. ติดตั้งปรับปรุงป้ายต่าง ๆ อย่างทั่วถึง
๓. การก่อสร้างและปรับปรุงระบบประปาหมู่บ้านให้ได้คุณภาพและทั่วถึง
๔. การบริการสาธารณะให้ได้คุณภาพและทั่วถึง
๕. การพัฒนาการใช้ที่ดินให้ได้
๖. พัฒนาแหล่งน้ำเพื่อการบริโภค และการเกษตร

๗. การพัฒนาระบบขยะมูลฝอยสิ่งปฏิกูล

**ยุทธศาสตร์ที่ ๒ การพัฒนาด้านเศรษฐกิจ สังคม และคุณภาพชีวิต**

๑. ส่งเสริมและสนับสนุนการประกอบอาชีพเพื่อการมีงานทำและเพิ่มรายได้
๒. ส่งเสริมการตลาดให้กับผลิตภัณฑ์ของชุมชน
๑. ส่งเสริมระบบเศรษฐกิจแบบพอเพียงตลอดจนเกษตรทฤษฎีใหม่
๒. ส่งเสริมการกระจายรายได้แก่ประชาชน
๔. เสริมพัฒนาด้านครอบครัวเด็กและเยาวชน
๕. ส่งเสริมสิทธิเสรีภาพการพัฒนาศักยภาพของสตรี
๖. ให้หลักประกันผู้สูงอายุ
๗. ให้การสงเคราะห์และสนับสนุนให้แก่ผู้ยากไร้ ผู้พิการหรือทุพพลภาพและผู้ด้อยโอกาส
๘. ส่งเสริมและให้สวัสดิการและการสงเคราะห์แก่ประชาชน
๙. ส่งเสริมกิจกรรมกีฬาระดับชุมชนและโรงเรียน
๑๐. ส่งเสริมคุณภาพชีวิตและความเข้มแข็งของชุมชน

**ยุทธศาสตร์ที่ ๓ การพัฒนาด้านการศึกษา ศาสนา วัฒนธรรมท้องถิ่น การกีฬา นันทนาการและการท่องเที่ยว**

๑. สนับสนุนการถ่ายโอนภารกิจด้านการศึกษา
๒. ส่งเสริมและสนับสนุนการศึกษาทั้งในระบบและนอกระบบ
๓. อนุรักษ์ส่งเสริมสืบสานวัฒนธรรมและประเพณีที่ดีงาม

**ยุทธศาสตร์ที่ ๔ การพัฒนาด้านการพัฒนาบ้านเมืองน่าอยู่ทรัพยากรธรรมชาติและสิ่งแวดล้อม**

๑. สร้างจิตสำนึกและตระหนักในการจัดการทรัพยากรธรรมชาติและสิ่งแวดล้อม
๒. ส่งเสริมการมีส่วนร่วมของประชาชนในการควบคุมและกำจัดมลภาวะที่มีผลต่อสุขภาพ
๓. ปรับปรุงภูมิทัศน์ให้มีความสวยงาม

**ยุทธศาสตร์ที่ ๕ การพัฒนาด้านการบริหารจัดการองค์กร การเมือง และการปกครอง**

๑. พัฒนาระบบการบริหารงานองค์การบริหารส่วนตำบล
๒. พัฒนาความรู้ความสามารถของพนักงานส่วนตำบล
๓. จัดหาปรับปรุงเครื่องมือเครื่องใช้ตลอดจนสถานที่ปฏิบัติงาน
๔. ส่งเสริมความมั่นคงและปลอดภัยในชีวิตและทรัพย์สิน
๕. ปรับปรุงและพัฒนาวิธีการดำเนินการเพิ่มรายได้ขององค์การบริหารส่วน

ตำบล

**ยุทธศาสตร์ที่ ๖ การพัฒนาด้านความมั่นคง ปลอดภัยในชีวิตทรัพย์สิน และป้องกันปราบปรามยาเสพติด**

๑. ส่งเสริมและป้องกันแก้ไขปัญหาเสพติด

**ยุทธศาสตร์ที่ ๗ การพัฒนาด้านสาธารณสุข**

๑. ส่งเสริมระบบคุ้มครองสุขภาพ

๒. ส่งเสริมระบบป้องกันและควบคุมโรคติดต่ออันตราย
๓. ส่งเสริมการป้องกันและกำจัดพาหะนำโรค
๔. ส่งเสริมด้านการให้ความรู้สาธารณสุขมูลฐานแก่ประชาชน

### **๒.๓ เป้าประสงค์**

๑. มีระบบสาธารณสุขูปโภคและโครงสร้างพื้นฐานที่ได้มาตรฐานและเพียงพอต่อความต้องการของประชาชน เพื่อให้เป็นเมืองน่าอยู่
๒. ดำเนินการให้ประชาชนมีรายได้เพิ่มขึ้น และส่งเสริมให้สวัสดิการและความช่วยเหลือต่างๆแก่ เด็ก เยาวชน สตรี ผู้สูงอายุ และผู้ด้อย โอกาสและส่งเสริมให้ประชาชนมีสุขภาพที่ดีด้านการกีฬาและความเข้มแข็งของชุมชน
๓. ส่งเสริมให้ประชาชนได้รับการศึกษาอย่างทั่วถึง มีสุขภาพอนามัยดี รวมทั้งปลูกฝังให้มีคุณธรรมจริยธรรม ตลอดจนอนุรักษ์ศิลปวัฒนธรรมประเพณีที่ดีงาม
๔. เพื่อให้ประชาชนมีจิตสำนึกในการอนุรักษ์ทรัพยากรธรรมชาติและสิ่งแวดล้อม
๕. เพื่อให้ประชาชนมีส่วนร่วมในการพัฒนาองค์การบริหารส่วนตำบลที่ยั่งยืนเกิดความเข้มแข็ง
๖. ดำเนินการเพื่อความปลอดภัยในชีวิตและทรัพย์สินของประชาชนรวมทั้งป้องกันและแก้ไขปัญหายาเสพติด
๗. ส่งเสริมให้ประชาชนมีสุขภาพอนามัย

### **๒.๔ ตัวชี้วัด**

๑. คริวเรือนที่มีระบบสาธารณสุขูปโภคและโครงสร้างพื้นฐานที่ได้มาตรฐานและเพียงพอ
๒. คริวเรือนที่มีรายได้มากกว่ารายจ่ายพึ่งตนเองได้ เด็ก เยาวชน สตรี ผู้สูงอายุ และผู้ด้อยโอกาสได้รับสวัสดิการและความช่วยเหลือต่างๆ
๓. ประชาชนที่ได้รับการศึกษาภาคบังคับ
๔. ประชาชนในเขตองค์การบริหารส่วนตำบลมีสุขภาพอนามัยที่ดี
๕. ประชาชนมีจิตสำนึกในการอนุรักษ์ทรัพยากรธรรมชาติและสิ่งแวดล้อม
๖. ประชาชนที่มีความปลอดภัยในชีวิตและทรัพย์สิน
๗. ประชาชนที่มีส่วนร่วมในกิจกรรมขององค์การบริหารส่วนตำบล สถิติต่างๆเกี่ยวกับยาเสพติดในเขตองค์การบริหารส่วนตำบล

### **๒.๕ ค่าเป้าหมาย**

๑. ร้อยละ ๗๐ ขึ้นไป ประชาชนได้รับบริการด้านโครงสร้างพื้นฐานให้มีความสะดวกและรวดเร็ว
๒. ร้อยละ ๗๐ ขึ้นไป ประชาชนมีรายได้เพิ่มขึ้นสามารถพึ่งตนเองได้ และมีคุณภาพชีวิตที่ดี ของชุม การสังคมสงเคราะห์แก่ประชาชน รวมทั้งการสร้างสังคมความน่าอยู่
๓. ร้อยละ ๗๐ ขึ้นไป ประชาชนมีความรู้และบำรุงรักษาศิลปวัฒนธรรมอันดีงาม
๔. ร้อยละ ๗๐ ขึ้นไป ประชาชนมีมลภาวะและสิ่งแวดล้อมไม่เป็นพิษทำให้ชุมชนน่าอยู่อย่างสงบสุข
๕. ร้อยละ ๗๐ ขึ้นไป การบริหารจัดการภาครัฐที่ดีและมีส่วนร่วมจากทุกภาคส่วน

- ๖. ร้อยละ ๗๐ ขึ้นไป ประชาชนมีปลอดภัยจากยาเสพติด
- ๗. ร้อยละ ๗๐ ขึ้นไป ประชาชนมีสุขภาพดีขึ้น

## ๒.๖ กลยุทธ์

### ๒.๖.๑ ยุทธศาสตร์การพัฒนาด้านโครงสร้างพื้นฐานและสาธารณูปโภค

- ๑. ก่อสร้างและปรับปรุงถนน และทางระบายน้ำ
- ๒. ขยายเขตและซ่อมแซมไฟฟ้าสาธารณะ
- ๓. ติดตั้ง ปรับปรุง ป้ายต่างๆ
- ๔. การก่อสร้างและปรับปรุงระบบประปาหมู่บ้าน
- ๕. การบริการสาธารณะ
- ๖. การพัฒนาแหล่งน้ำเพื่อการอุปโภคบริโภคและเพื่อการเกษตร
- ๗. การพัฒนาระบบขยะมูลฝอยและสิ่งปฏิกูล

### ๒.๖.๒ ยุทธศาสตร์การพัฒนาด้านเศรษฐกิจ สังคม และคุณภาพชีวิต

- ๑. ส่งเสริมและสนับสนุนการประกอบอาชีพเพื่อการมีงานทำและเพิ่มรายได้
- ๒. ส่งเสริมระบบเศรษฐกิจแบบพอเพียงตลอดจนเกษตรทฤษฎีใหม่
- ๓. ส่งเสริมการกระจายรายได้แก่ประชาชน
- ๔. ส่งเสริมพัฒนาด้านครอบครัวเด็กและเยาวชน
- ๕. ส่งเสริมสิทธิเสรีภาพการพัฒนาศักยภาพของสตรี
- ๖. ให้หลักประกันสุขภาพผู้สูงอายุ
- ๗. ให้การสงเคราะห์และสนับสนุนแก่ผู้ยากไร้ ผู้พิการหรือทุพพลภาพและผู้ด้อยโอกาส
- ๘. ส่งเสริมกิจกรรมกีฬาระดับหมู่บ้าน โรงเรียน อำเภอ และจังหวัด
- ๙. ส่งเสริมคุณภาพชีวิตและความเข้มแข็งของชุมชน

### ๒.๖.๓ ยุทธศาสตร์การพัฒนาด้านการศึกษา ศาสนาวัฒนธรรมท้องถิ่น การกีฬา นันทนาการ และการท่องเที่ยว

- ๑. สนับสนุนการถ่ายโอนภารกิจด้านการศึกษา
- ๒. ส่งเสริมและสนับสนุนอุปกรณ์สถานที่การศึกษาทั้งในและนอกระบบ
- ๓. อนุรักษ์ส่งเสริม สืบสานวัฒนธรรมประเพณีที่ดั่งงาม

### ๒.๖.๔ ยุทธศาสตร์การพัฒนาด้านการพัฒนาบ้านเมืองน่าอยู่ทรัพยากร ธรรมชาติและสิ่งแวดล้อม

- ๑. สร้างจิตสำนึกและตระหนักในการจัดการทรัพยากรธรรมชาติและสิ่งแวดล้อม
- ๒. ส่งเสริมการมีส่วนร่วมของประชาชนในการควบคุมและกำจัดการมลภาวะที่มีผลต่อ

### สุขภาพ

- ๓. ปรับปรุงภูมิทัศน์ให้มีความสวยงาม
- ๔. บำรุงและรักษาที่สาธารณะ

### ๒.๖.๕ ยุทธศาสตร์การพัฒนาด้านการบริหารจัดการองค์กร การเมืองและการปกครอง

- ๑. พัฒนาระบบการบริหารงานขององค์การบริหารส่วนตำบล
- ๒. พัฒนาความรู้ความสามารถของพนักงานส่วนตำบล ลูกจ้าง คณะผู้บริหารและสมาชิก

สภาองค์การบริหารส่วนตำบล

๓. จัดซื้อและจัดหาปรับปรุงอุปกรณ์เครื่องมือ เครื่องใช้ ตลอดจนสถานที่ปฏิบัติงาน
๔. ส่งเสริมความมั่นคงและปลอดภัยในชีวิตและทรัพย์สิน
๕. ปรับปรุงและพัฒนาวิธีการดำเนินการในการเพิ่มรายได้ขององค์การบริหารส่วนตำบล

๒.๖.๖ ยุทธศาสตร์การพัฒนาด้านความมั่นคง ปลอดภัยในชีวิตทรัพย์สิน และป้องกันปราบปราม ยาเสพติด

๑. ส่งเสริมและป้องกันแก้ไขปัญหายาเสพติด และอาชญากรรม

๒.๖.๗ ยุทธศาสตร์การพัฒนาด้านสาธารณสุข

๑. ส่งเสริมระบบคุ้มครองสุขภาพ
๒. ส่งเสริมการป้องกันกำจัดพาหะนำโรคและป้องกันโรคทางปศุสัตว์
๓. ส่งเสริมการให้ความรู้สาธารณสุขมูลฐานแก่ประชาชน

### ๒.๗ จุดยืนทางยุทธศาสตร์

๑. มีระบบสาธารณูปโภคและโครงสร้างพื้นฐานที่ได้มาตรฐานและเพียงพอต่อความต้องการของประชาชน เพื่อให้เป็นเมืองน่าอยู่
๒. ส่งเสริมให้ประชาชนได้รับการศึกษาอย่างทั่วถึง มีสุขภาพอนามัยดี รวมทั้งปลูกฝังให้มีคุณธรรมจริยธรรมตลอดจนอนุรักษ์ศิลปวัฒนธรรมประเพณีที่ดีงาม
๓. ประชาชนมีจิตสำนึกในการอนุรักษ์ทรัพยากรธรรมชาติและสิ่งแวดล้อม ให้เกิดการพัฒนาที่ยั่งยืน
๔. ระบบการบริหารจัดการมีประสิทธิภาพ ประชาชนเกิดความมั่นคงในชีวิตและทรัพย์สิน
๕. เพื่อให้ประชาชนมีส่วนร่วมในการพัฒนาตำบลโคกตูมที่ยั่งยืน เกิดความเข้มแข็ง

### ๒.๘ ความเชื่อมโยงของยุทธศาสตร์ในภาพรวม

๑. การพัฒนาความเชื่อมโยงด้านโครงสร้างพื้นฐานภายใต้กรอบความร่วมมือในอนุภูมิภาคต่างๆ มุ่งพัฒนาที่มีประสิทธิภาพและได้มาตรฐานสากล
๒. ให้มีการบูรณาการการเตรียมการเข้าสู่การเป็นประชาคมอาเซียน ทั้ง ๓ เสาหลัก อันได้แก่ ด้านการเมืองและความมั่นคง ด้านเศรษฐกิจ และด้านสังคมและวัฒนธรรม ทุกส่วนราชการที่เกี่ยวข้องจะต้องมีการประสานงานการดำเนินการให้สอดคล้องกัน มุ่งเน้นผลประโยชน์ของชาติเป็นหลัก และความร่วมมือตามกรอบข้อตกลงต่างๆ ที่ประเทศไทยได้ให้สัตยาบันไว้แล้ว
๓. ให้ความสำคัญกับการพัฒนาโลกและเครื่องมือที่ครอบคลุม และมีประสิทธิภาพในการแก้ไขปัญหาเกี่ยวกับความมั่นคงของประเทศ ตลอดจนการแก้ไขปัญหาคุกคามข้ามชาติ เช่น การก่อการร้าย ปัญหายาเสพติด และอาชญากรรมข้ามชาติ เป็นต้น



๔. สนับสนุนการยกระดับคุณภาพชีวิตของประชาชน และการใช้ทรัพยากรธรรมชาติอย่างยั่งยืน รวมทั้งการส่งเสริมอัตลักษณ์ของรัฐสมาชิกให้มีความสำคัญกับการรักษาพื้นที่ป่า โดยเฉพาะตามแนวชายแดนของประเทศที่มีพรมแดนติดต่อกับประเทศไทย

ทั้งนี้ องค์การปกครองส่วนท้องถิ่นจะต้องวางแผน และเตรียมความพร้อมในการรองรับผลกระทบของการเข้าสู่ประชาคมอาเซียนที่มีต่อองค์การปกครองส่วนท้องถิ่น และประชาชนในท้องถิ่น ๗ ด้าน ดังนี้

๑. การพัฒนาโครงสร้างพื้นฐานและการสร้างเครือข่ายคมนาคม ประชาคมเศรษฐกิจอาเซียนทำให้เกิดการรวมตัวของเศรษฐกิจที่มีมูลค่า และช่องทางการกระจายสินค้าเพิ่มมากขึ้น นอกจากนั้นจะเกิดการเรียกร้อยจากกลุ่มนักลงทุนที่เข้ามาลงทุนในประเทศไทยให้มีการพัฒนาเครือข่ายการคมนาคม เพื่อให้ การเคลื่อนย้ายสินค้าและแรงงานมีความสะดวกรวดเร็วและมีประสิทธิภาพ ดังนั้น องค์การปกครองส่วนท้องถิ่นจะต้องมุ่งเน้นการพัฒนาโครงสร้างพื้นฐานที่จำเป็นต่อการขยายการผลิต ไฟฟ้า และประปา ซึ่งองค์การปกครองส่วนท้องถิ่นอาจไม่สามารถดำเนินการได้โดนลำพัง จำเป็นต้องประสานความร่วมมือกับหน่วยงานที่เกี่ยวข้อง

๒. การพัฒนาและส่งเสริมเศรษฐกิจในระดับชุมชน การหลั่งไหลเข้ามาของทุนต่างชาติที่จะเพิ่มมากขึ้น ส่งผลให้องค์การปกครองส่วนท้องถิ่นต้องทบทวนบทบาทในการดูแลและช่วยเหลือกลุ่มผู้ผลิตในพื้นที่โดยอาจจะต้องมีนโยบายในการส่งเสริมอาชีพ ทั้งอาชีพหลักและอาชีพเสริมเปิดรับวิสัยทัศน์ในกระบวนการผลิตแบบใหม่ เพื่อยกระดับกระบวนการผลิตให้เป็นมาตรฐานเท่าเทียมกับระดับสากล

๓. การจัดการทรัพยากรธรรมชาติและสิ่งแวดล้อม เป้าหมายเรื่องการสร้างความยั่งยืนด้านสิ่งแวดล้อมของประชาคมอาเซียน ทำให้้องค์การปกครองส่วนท้องถิ่นต้องเร่งปรับระบบการบริหารจัดการด้านสิ่งแวดล้อม ซึ่งจะต้องดูแลทรัพยากรธรรมชาติและจัดการอย่างเป็นระบบ โดยเน้นการบริหารจัดการทรัพยากรธรรมชาติ โดยการมีส่วนร่วมของประชาชน เน้นการจัดการบนพื้นฐานของความเป็นเจ้าของร่วมกัน เพื่อสร้างความรัก ความหวงแหนในทรัพยากร และก่อให้เกิดมีส่วนร่วมในการบริหารจัดการสิ่งแวดล้อม อย่างไร ก็ตามต้องไม่ลืมเรื่องของการควบคุมมาตรฐานของการดูแลรักษาพื้นที่พทรัพยากรธรรมชาติและสิ่งแวดล้อม เพื่อให้เกิดการจัดการที่ประสิทธิภาพ ตลอดจนอาจต้องทบทวนของเขตอำนาจหน้าที่ระหว่างองค์การปกครอง ส่วนท้องถิ่นและภาคส่วนที่เกี่ยวข้องเพื่อให้มีการบูรณาการการทำงานร่วมกันในเรื่องการจัดการทรัพยากรธรรมชาติและสิ่งแวดล้อม

๔. การพัฒนาคุณภาพชีวิต องค์การปกครองส่วนท้องถิ่นต้องเตรียมรับผลกระทบจากปัญหาสังคมและสาธารณสุขที่อาจเกิดจากการเคลื่อนย้ายแรงงานและนักท่องเที่ยวโดยเสรี อาทิ โรคระบาด ความขัดแย้ง ทางสังคมและเชื้อชาติ และอาชญากรรมข้ามชาติ อาทิ ยาเสพติด การค้ามนุษย์ องค์การปกครองส่วนท้องถิ่น ต้องเน้นการจัดบริการสาธารณสุขให้ได้มาตรฐานที่กำหนดในแต่ละงานหรือกิจกรรมอย่างเคร่งครัด รวมทั้งจะต้องจัดสวัสดิการสังคมสำหรับเด็ก กลุ่มเสี่ยง และกลุ่มด้อยโอกาสอย่างมีคุณภาพและทั่วถึง นอกจากนี้ องค์การปกครองส่วนท้องถิ่นต้องให้ความสำคัญกับการเข้าถึงการดูแลสุขภาพของคนในชุมชน ซึ่งจะทำให้ชุมชน มีการดำรงชีวิตที่ปลอดภัยและมีคุณภาพชีวิตที่ดี

๕. การรักษาความสงบเรียบร้อย องค์การปกครองส่วนท้องถิ่นต้องมีบทบาทในการเฝ้าระวังปัญหาอาชญากรรมเพิ่มมากขึ้นรวมทั้งอาจต้องพัฒนาระบบและจัดทำฐานข้อมูลเกี่ยวกับแรงงานอพยพ

ร่วมกับหน่วยงานที่เกี่ยวข้อง ตลอดจนร่วมกับชุมชนในการกำหนดกติกาและหลักเกณฑ์ของชุมชนให้ทุกคนอยู่ร่วมกันได้ภายใต้แนวคิดสังคมที่เอื้ออาทรและมีความมั่นคง

๖. การจัดการด้านการศึกษา ภาษา วัฒนธรรม จารีตประเพณี การศึกษาเป็นจุดเริ่มต้นของการพัฒนาด้านต่างๆเสมือนประตูเชื่อมกับโลกภายนอก องค์กรปกครองส่วนท้องถิ่นซึ่งมีหน้าที่ในการจัดและส่งเสริมการศึกษาให้แก่ประชาชนและชุมชนต้องพัฒนาประชาชนและชุมชนให้สามารถก้าวเข้าสู่ประชาคมอาเซียนได้โดยต้องเน้น การพัฒนามาตรฐานด้านการศึกษา ไม่ว่าจะเป็นการพัฒนาคุณภาพในการจัดการศึกษา โดยปรับหลักสูตรการเรียนการสอน ส่งเสริมการเรียนรู้ภาษาอังกฤษและภาษาเพื่อนบ้านในภูมิภาคอาเซียนเพื่อการ สื่อสารที่ดี การพัฒนาและสนับสนุนครูผู้สอนให้มีการแลกเปลี่ยนทางวัฒนธรรมระหว่างประเทศสมาชิกและ เทคโนโลยีมาใช้ประกอบการเรียนการสอน ทำให้ประชาชนเกิดการเรียนรู้ที่ทันสมัย มีความเป็นสากลและ มีคุณภาพ นอกจากนี้องค์กรปกครองส่วนท้องถิ่นจะต้องจัดทำข้อมูลที่จำเป็นต่อแรงงานต่างชาติ เป็นภาษาอังกฤษหรือภาษาของประเทศสมาชิกอาเซียนอื่นๆ สำหรับเรื่อง วัฒนธรรมและจารีตประเพณีนั้น นอกจากองค์กรปกครองส่วนท้องถิ่นจะต้องส่งเสริมให้เกิดการเรียนรู้และ เข้าใจวัฒนธรรมของประเทศเพื่อนบ้าน ในอาเซียนแล้ว ยังต้องเป็นสื่อกลางในการจัดกิจกรรมแลกเปลี่ยน เชิงวัฒนธรรมระหว่างประชาชนในเขตพื้นที่องค์กรปกครองส่วนท้องถิ่นและประชาชนในประเทศอาเซียน อื่นที่มีพรมแดนติดต่อกัน ซึ่งมักจะมีวัฒนธรรมที่คล้ายคลึงกัน การจัดกิจกรรมเช่นนี้จะช่วยให้ประชาชนมี ความรู้สึกเป็นอันหนึ่งอันเดียวกันมากขึ้น

๗. การปรับปรุงโครงสร้างขององค์กรปกครองส่วนท้องถิ่น อาจต้องมีการจัดตั้งหน่วยงาน ด้านวิเทศสัมพันธ์ โดยเฉพาะในพื้นที่จังหวัดชายแดนเพื่อรับรองเนื้องานด้านการต่างประเทศและความร่วมมือกับประเทศเพื่อนบ้าน และเพื่อให้สามารถสื่อสารทำความเข้าใจกับประชาชนจากประเทศอื่นที่มา ติดต่อราชการได้

๒.๘ ความเชื่อมโยงของยุทธศาสตร์ในภาพรวม

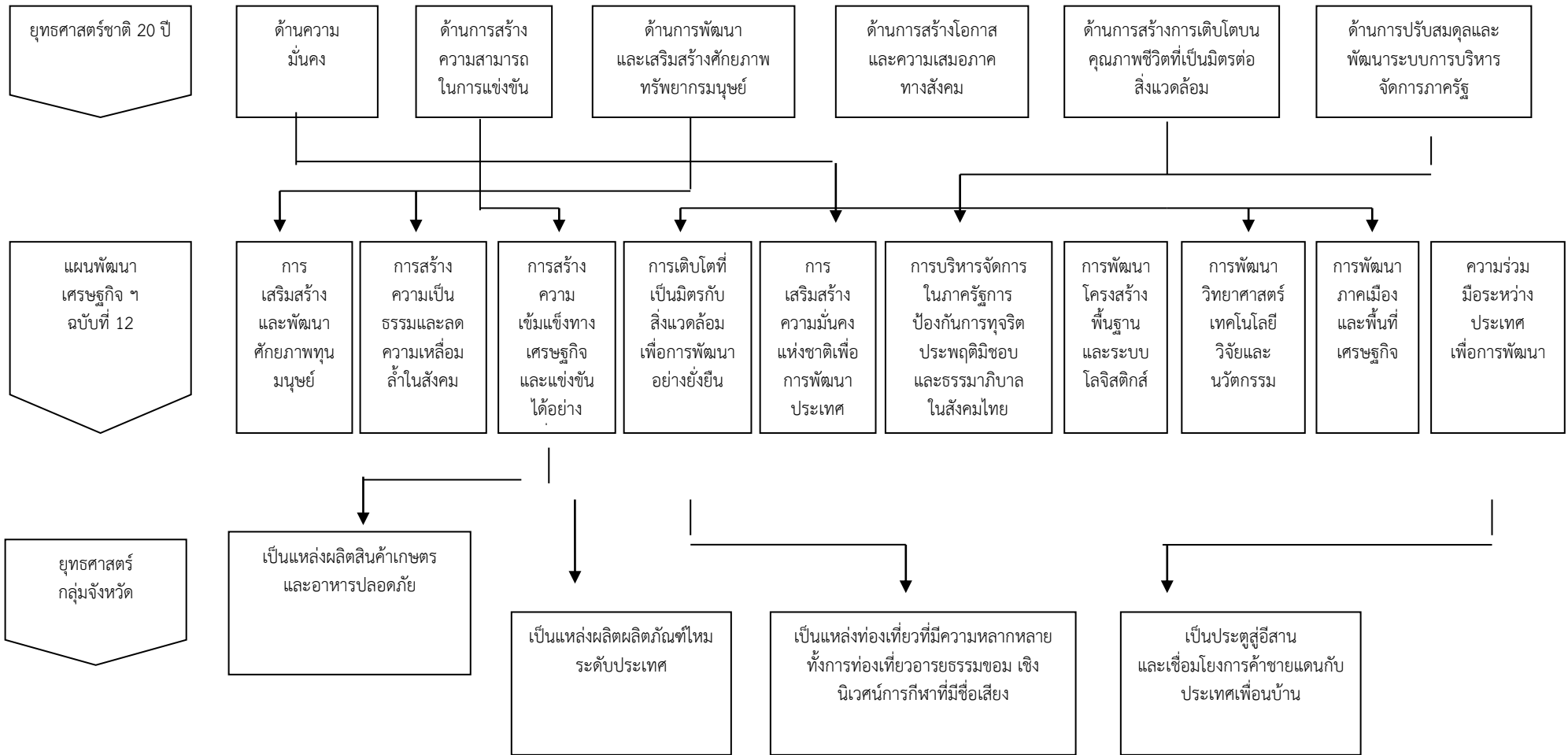

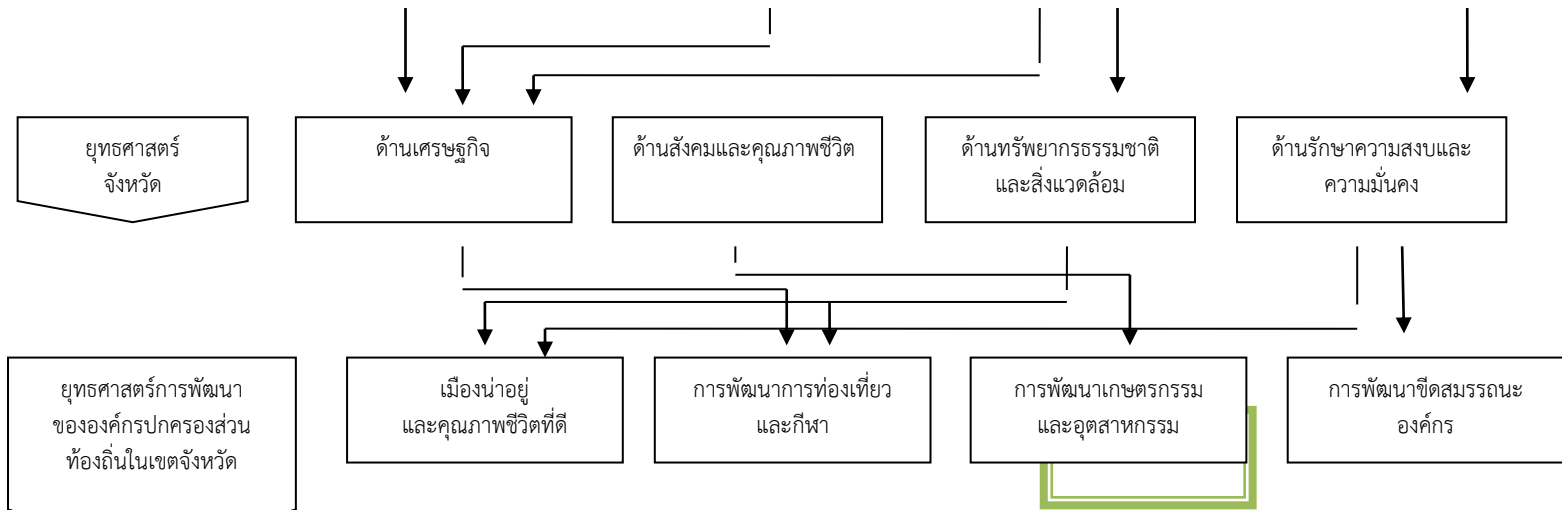

**๓.๓ ความเชื่อมโยงยุทธศาสตร์การพัฒนาจังหวัดกับยุทธศาสตร์การพัฒนาขององค์กรปกครองส่วนท้องถิ่น**

**โครงสร้างความเชื่อมโยงแผนยุทธศาสตร์การพัฒนาขององค์การบริหารส่วนตำบลโคกตูม**

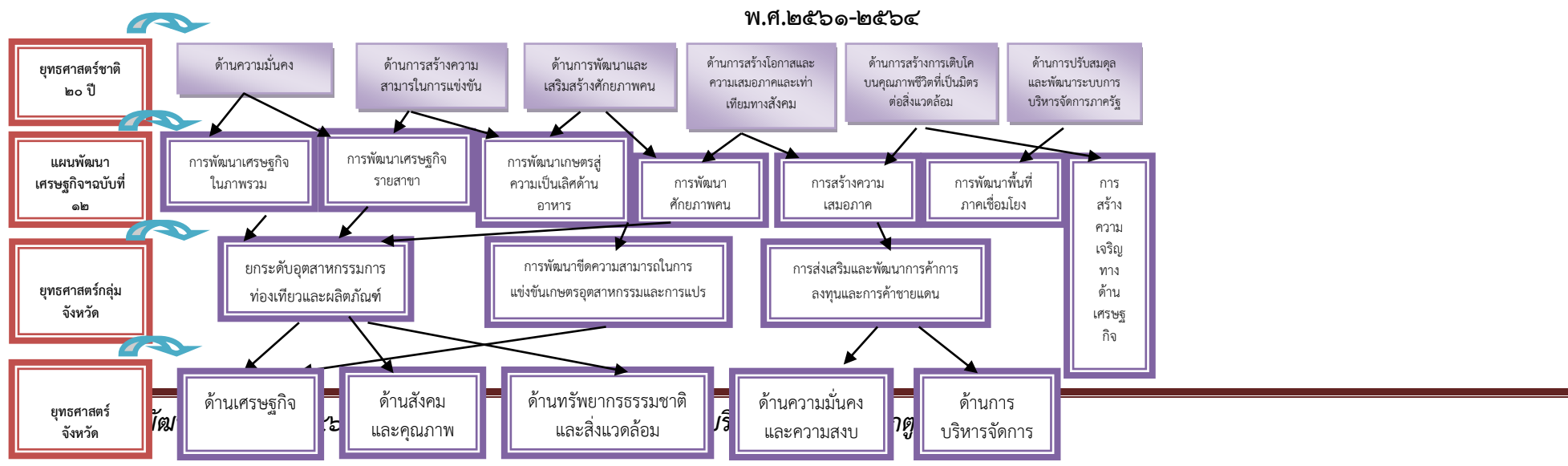

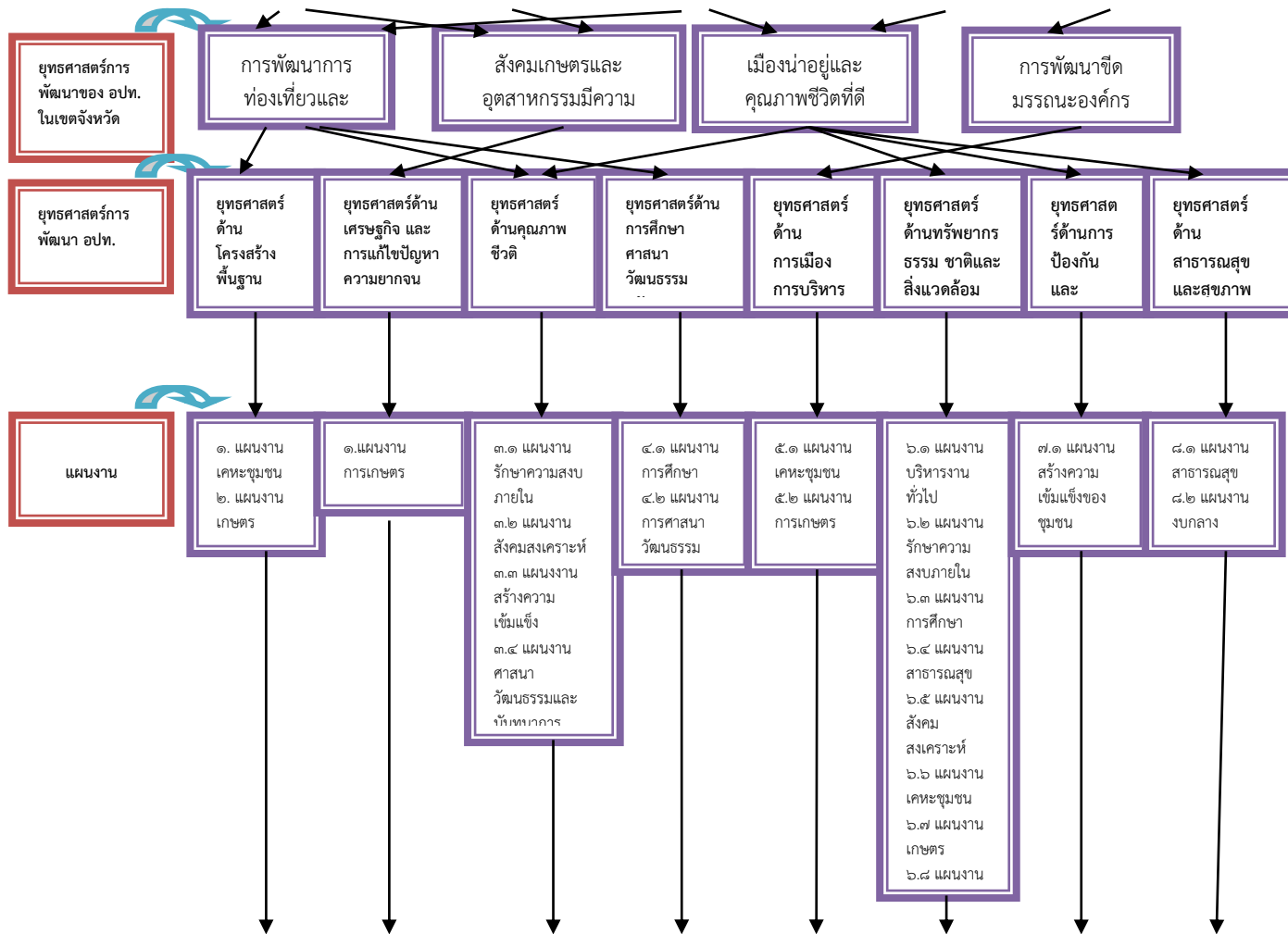

ต่อ

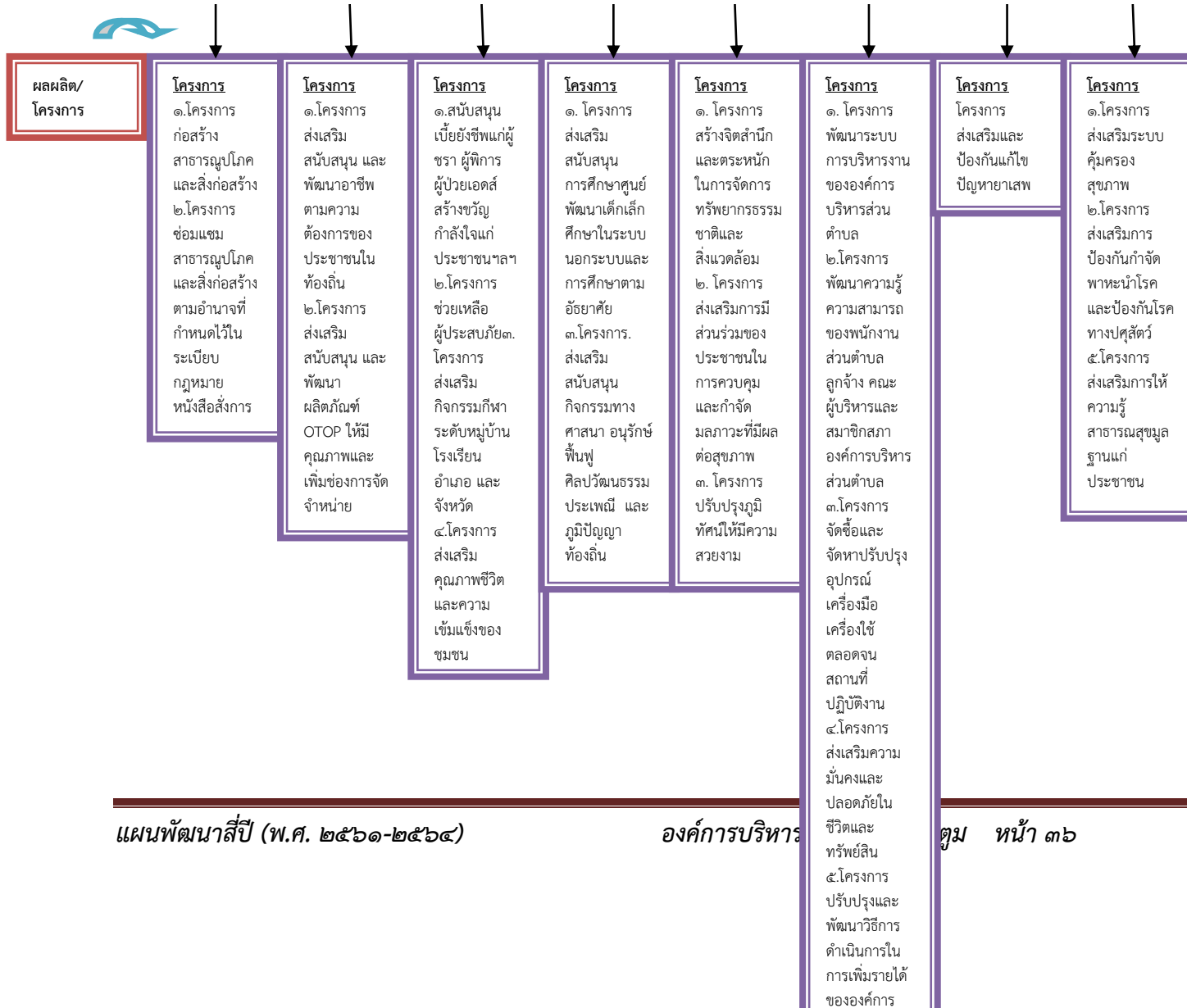





๓.๔ แผนที่ยุทธศาสตร์ (strategic map)

แบบ ยท.๐๒

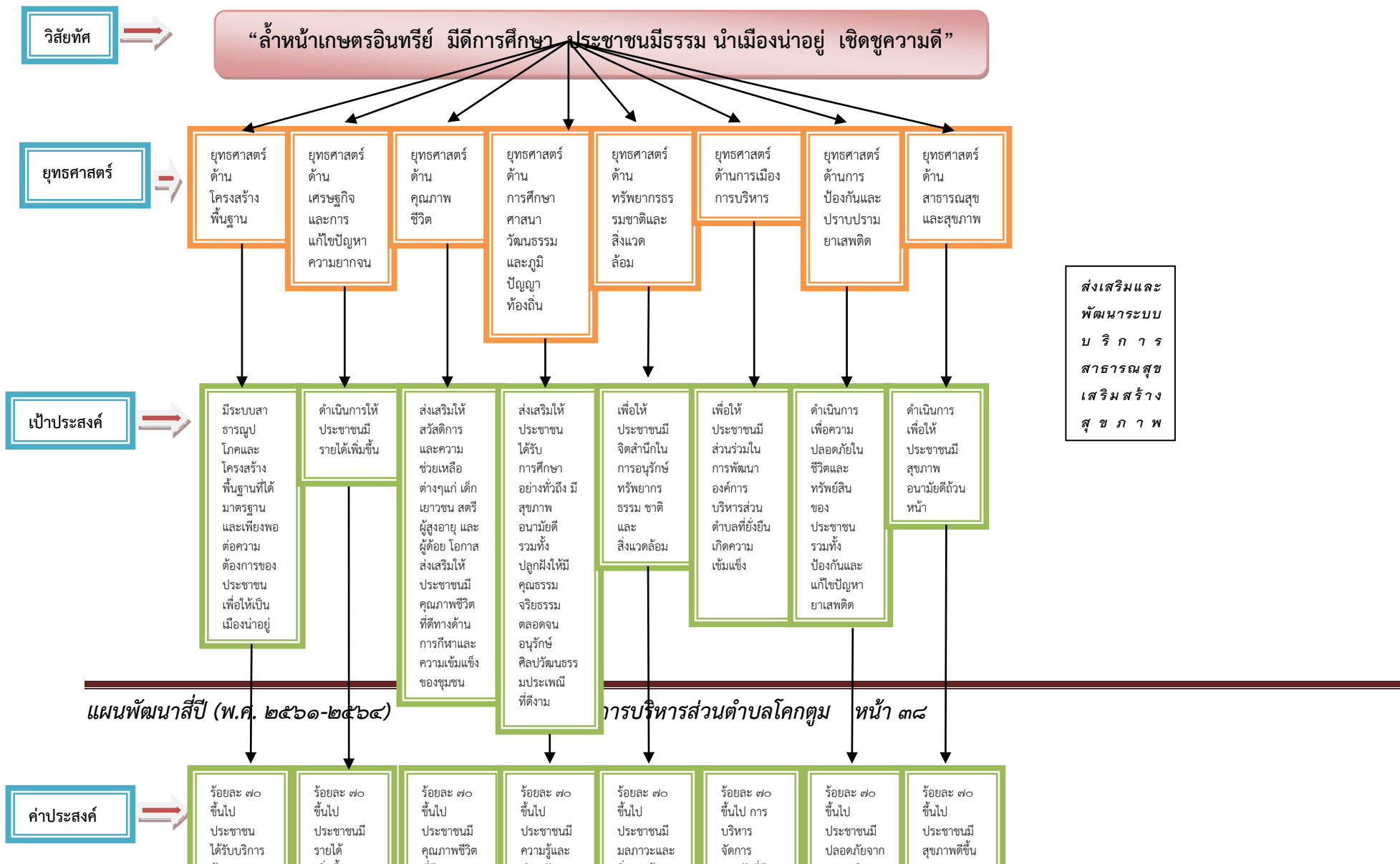

ส่งเสริมและพัฒนาระบบบริการสาธารณสุข เสริมสร้างสุขภาพ



กลยุทธ์



แผนพัฒนาสี่ปี (พ.ศ. ๒๕๖๑-๒๕๖๔)

องค์การบริหารส่วนตำบล

ตม หน้า ๔๐

แผนงาน

